



N o t t u l n

G e m e i n d e

Beteiligungsbericht
2019



Inhaltsverzeichnis

1. Vorwort	3
2. Übersicht über die Beteiligungen	5
3. Mehrheitsbeteiligungen	
3.1 Wasser- und Energieversorgung/ Bäder.....	7
3.2 Abwasserwerk	15
3.3 Baubetriebshof	23
3.4 Gewerbe- und Industrieförderungsgesellschaft mbH	31
4. Minderheitsbeteiligungen	
4.1 Regionale 2016 - Agentur GmbH	39
4.2 Wirtschaftsförderung Kreis Coesfeld GmbH	41
4.3 Wohnungsbau- und Siedlungsgenossenschaft für den Kreis Coesfeld eG	43
4.4 Volksbank Nottuln eG	45
4.5 Zweckverband EUREGIO.....	47

1. Vorwort

Die Gemeinde Nottuln hat einen Teil ihrer vielfältigen Aufgaben selbständigen Unternehmen sowie eigenbetriebsähnlichen Einrichtungen und Eigengesellschaften übertragen, an denen sie als Gesellschafterin in unterschiedlicher Höhe beteiligt ist.

Zum 31.12.2019 war die Gemeinde Nottuln an einem Eigenbetrieb, zwei eigenbetriebsähnlichen Einrichtungen, einer Eigengesellschaft sowie drei selbständigen Unternehmen in der Rechtsform der GmbH beteiligt. Ferner ist sie Mitglied in zwei eingetragenen Genossenschaften.

Mit diesem Bericht kommt die Gemeinde Nottuln ihrer gesetzlichen Verpflichtung gemäß § 53 Kommunalhaushaltsverordnung für das Land Nordrhein-Westfalen (KomHVO NRW) in Verbindung mit § 117 Gemeindeordnung für das Land Nordrhein-Westfalen (GO NRW) nach einem Bericht über ihre Beteiligungen an Unternehmen und Einrichtungen zu erstellen und dem Rat und interessierten Einwohnern zur Kenntnis zu bringen.

Im Sinne einer Transparenz der gemeindlichen Beteiligungen bietet der Bericht – entsprechend der Regelungen des § 53 KomHVO NRW – eine Übersicht über alle Beteiligungen mit den entsprechenden Beteiligungshöhen in Prozent und informiert über die

- Ziele der Beteiligung
- Erfüllung des öffentlichen Zwecks,
- Beteiligungsverhältnisse,
- Entwicklung der Bilanzen und der Gewinn- und Verlustrechnungen der letzten drei Abschlussstichtage,
- Leistungen der Beteiligungen, bei wesentlichen Beteiligungen untereinander und mit der Gemeinde
- Zusammensetzung der Organe der Beteiligungen und dem
- Personalbestand jeder Beteiligung.

Entsprechend den Vorschriften der KomHVO sind die Bilanzen und Gewinn- und Verlustrechnungen der Beteiligungen in einer Zeitreihe abgebildet, die das abgelaufene Geschäftsjahr, das Vorjahr und das Vorvorjahr umfasst (§ 53 Absatz 1 Satz 1 KomHVO NRW).

2. Übersicht über die Beteiligungen der Gemeinde Nottuln

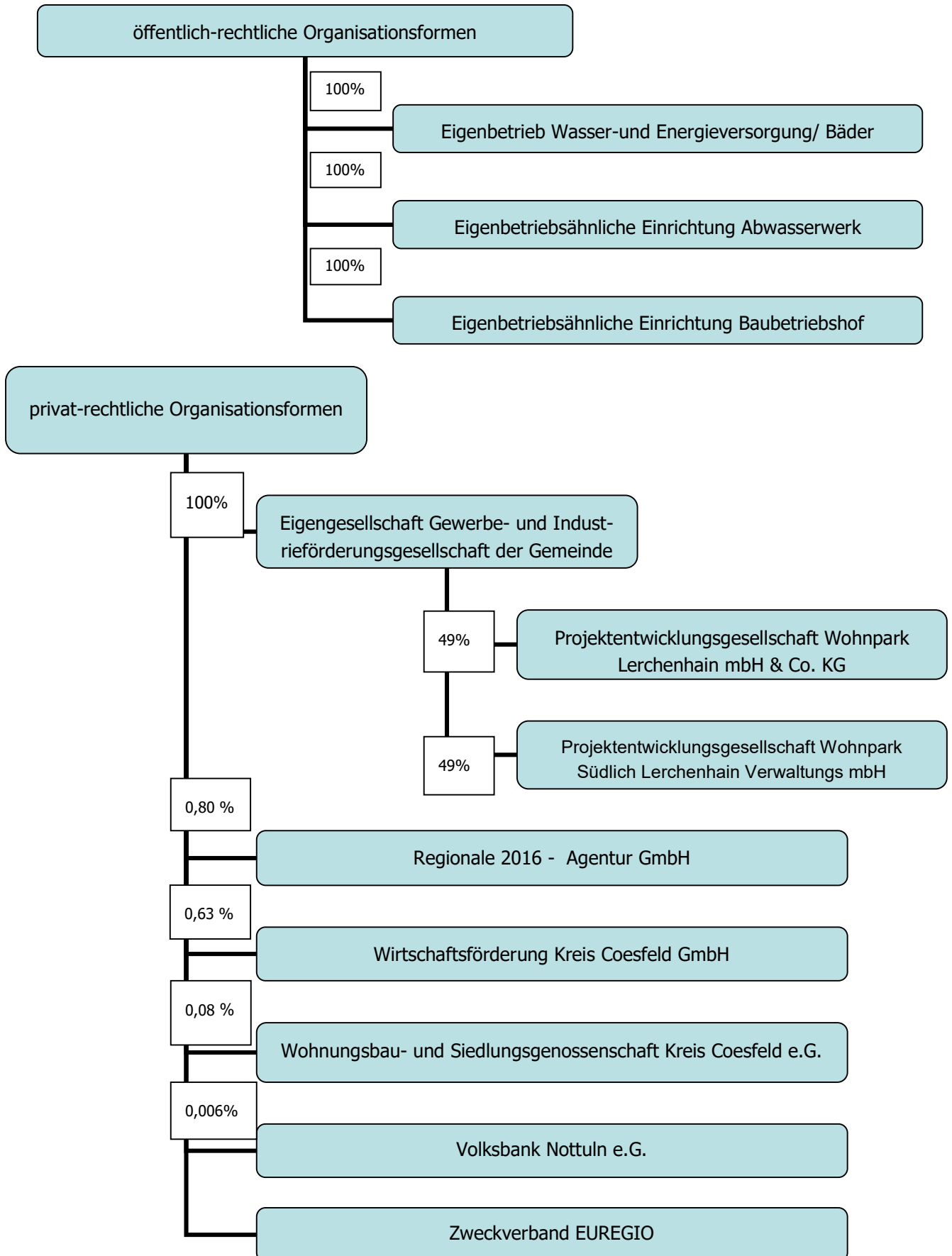

3. Mehrheitsbeteiligungen

3.1 Wasser- und Energieversorgung/Bäder der Gemeinde Nottuln

3.1.1 Sitz des Eigenbetriebes

Anschrift: Stiftsstraße 10, 48301 Nottuln

Telefon- Nr.: 02502/942 411

Telefax: 02502/942 221

E-Mail: gemeindewerke@nottuln.de

Internet: www.nottuln.de

3.1.2. Ziele der Beteiligung

Der Eigenbetrieb Wasserwerk/Bäder ist zum 01.01.1995 gegründet und im Jahr 2010 um den Betriebszweck „Energieversorgung“ erweitert worden. Der Eigenbetrieb Wasser- und Energieversorgung/Bäder wird nach Maßgabe der Vorschriften der GO NRW, der EigVO NRW und seiner Betriebssatzung als organisatorisch und wirtschaftlich eigenständige Einrichtung ohne eigene Rechtspersönlichkeit als Eigenbetrieb geführt.

Grund für die Bildung des kommunalen Betriebes war seinerzeit die Schaffung eines geschlossenen Wirtschaftskreislaufes (Nachweis über Herkunft und Verbleib der Finanzierungsmittel, insbesondere Trinkwassergebühren) sowie die Nutzung von Synergien durch Zusammenführung der kommunalbetrieblichen Bereiche der Gemeinde Nottuln unter einheitlicher Betriebsleitung.

3.1.3 Erfüllung des öffentlichen Zwecks

Zweck des Eigenbetriebes ist die Versorgung der Bevölkerung der Gemeinde Nottuln mit Trinkwasser und Energie sowie der Betrieb von Schwimmbädern und deren Nebeneinrichtungen. Eine hygienisch einwandfreie Trinkwasserversorgung entsprechend der Trinkwasserverordnung ist eine der wesentlichen Voraussetzungen für das Funktionieren unserer

Zivilisation. Damit bildet der Eigenbetrieb eine wichtige Basis für die städtebauliche Entwicklung und leistet, auch vor dem Hintergrund der Nutzung regenerativer Energien, einen entscheidenden Beitrag zum aktiven Umweltschutz.

3.1.4 Beteiligungsverhältnisse

Das Eigenkapital des Eigenbetriebes beträgt zum 31.12.2019 insgesamt 3.913.542 €. Davon beträgt das Stammkapital satzungsgemäß (§ 11 der Betriebssatzung) 2.400.000 €. Es handelt sich dabei im Wesentlichen um die Eigenfinanzierungsmittel des langfristig gebundenen Anlagevermögens.

3.1.5 Leistungen der Beteiligung

Das Leistungsspektrum des Eigenbetriebes umfasst in erster Linie den Bau, den Betrieb und die Unterhaltung des Wasserleitungsnetzes von rd. 117 Kilometern, der betriebstechnischen Anlagen zur Wasser- und Energieversorgung sowie der Bäder. Mit dem Eigenbetrieb verfügt die Gemeinde Nottuln über eine Einrichtung, in der der technische und kaufmännische Sachverstand gebündelt wird, um zu gewährleisten, dass die Trinkwasser- und Energieversorgung der angeschlossenen Haushalte und öffentlichen Einrichtungen entsprechend den allgemein anerkannten Regeln der Technik durchgeführt werden. Zudem wird für die Nottulner Bevölkerung und die Gäste umliegender Gemeinden ein attraktives Angebot durch den Betrieb eines Hallenbades und eines Wellenfreibades vorgehalten.

3.1.6 Wesentliche Finanz- und Leistungsbeziehungen im Konzern

Zwischen dem Eigenbetrieb und dem kommunalen Haushalt bestehen verschiedene Leistungsbeziehungen. Die Gemeinde entrichtet an die eigenbetriebsähnliche Einrichtung Trinkwassergebühren und erstattet die Strom- und Wärmekosten für die kommunalen Liegenschaften, die an die Wasser- und Energieversorgung angeschlossen sind. Weiterhin werden Personal-, Verwaltungs- und Sachdienstleistungen zwischen dem Eigenbetrieb und dem Haushalt der Gemeinde Nottuln verrechnet. Sofern gegenseitig liquide Mittel in Anspruch genommen werden, erfolgt eine Verzinsung. Zusätzlich erfolgt die Zahlung von Gewerbesteuern an den Gemeindehaushalt.

3.1.7 Organe und deren Zusammensetzung (Stand 31.12.2019)

Betriebsleitung:

Die Betriebsleitung besteht aus zwei Mitgliedern, einem kaufmännischen und einem technischen Betriebsleiter. Der kaufmännische Betriebsleiter ist vom Rat der Gemeinde Nottuln zum „Ersten Betriebsleiter“ bestellt worden. Die Betriebsleitung ist für die wirtschaftliche und technische Führung des Eigenbetriebes verantwortlich und hat dabei die Sorgfalt einer ordentlichen und gewissenhaften Geschäftsleitung anzuwenden.

Zusammensetzung der Betriebsleitung:

Betriebsleiter Peter Scheunemann

Betriebsleiter Daniel Krüger

Betriebsausschuss:

Der Betriebsausschuss entscheidet in den Angelegenheiten, die ihm durch die GO NRW und der EigVO NRW übertragen sind. Ferner entscheidet der Betriebsausschuss in den ihm vom Rat der Gemeindeordnung ausdrücklich übertragenen Aufgaben. Er berät die Beschlüsse des Rates der Gemeinde Nottuln vor und entscheidet in den Angelegenheiten, die der Beschlussfassung des Rates der Gemeinde Nottuln unterliegen, falls die Angelegenheit keinen Aufschub duldet. In äußerst dringlichen Fällen kann der Bürgermeister mit dem Vorsitzenden des Betriebsausschusses entscheiden.

Zusammensetzung des Betriebsausschusses zum 31.12.2019:

Ratsmitglieder

- | | |
|--------------------------|---|
| • Dieker, Günter | Pensionär |
| • Gausebeck, Manfred | Dipl.-Verwaltungswirt |
| • Hofacker, Stephan | Bauingenieur, stellv. Vorsitzender |
| • Jürgens Claudia | Angestellte |
| • Kleinschmidt, Brigitte | Bankkauffrau |
| • Leufke, Paul | Niederlassungsleiter i.R., Vorsitzender |
| • Rose, Christian | Angestellter |
| • Timpert, Friedhelm | Mechaniker |
| • Upmann, Marco | Garten- u. Landschaftsgärtner |
| • Van de Vyle, Jan | IT Programmierer |
| • Volbers, Michael | kfm. Angestellter |
| • Wrobel, Markus | Dipl.-Kaufmann |

Sachkundige Bürger

- Bogus, Waldemar Architekt
- Böker, Markus Bauingenieur
- Gerlach, Stephan Angestellter i. Baugewerbe
- Heiliger, Frank Kfz.-Meister
- Holtrup, Peter unbekannt
- Königs, Christoph Justiziar
- Mannwald, Dirk Groß- u. Außenhandelskaufmann

Stellvertretende Sachkundige Bürger

- Ahlers, Karin Verwaltungsfachangestellte
- Dr. Allendorf, Julian wissenschaftl. Mitarbeiter
- Bräck, Thomas Dipl.-Verwaltungswirt
- Imholt, Horst Rentner
- Johann, Sandra Bürokauffrau
- Kruse, Andreas Immobilien Gutachter
- Wessling, Benedikt Finanzbeamter
- Zbick, Holger Rechtsanwalt

Mitarbeitervertreter

- Grotthoff, Christoph Maurer
- Gerding, Harald Techniker

Stellvertreter

- Neuhaus, Josef Gärtner
- Diekmann, Michael Dipl.-Ing.

3.1.8 Personalbestand

Der Eigenbetrieb beschäftigt insgesamt 7 tariflich Beschäftigte im kaufmännischen und 4 tariflich Beschäftigte im technischen Bereich. Diese Beschäftigten werden entsprechend ihrem Zeitaufwand dem Eigenbetrieb zugeordnet. Im betrieblichen Bereich beschäftigt der Eigenbetrieb 7 tariflich Beschäftigte in der Wasser- und Energieversorgung und einen Auszubildenden und 10 tariflich Beschäftigte sowie einen Auszubildenden in den Bädern. Weiterhin werden Aufgaben zur Unterhaltung der betrieblichen Einrichtungen durch Mitarbeiter anderer Betriebszweige der Gemeindewerke oder durch Fremdunternehmen bewerkstelligt.

3.1.9 Entwicklung der Bilanzen und der Gewinn- und Verlustrechnungen

Die wirtschaftliche Situation des Betriebes ist den Bilanzen sowie den Erfolgsrechnungen der letzten drei Geschäftsjahre zu entnehmen. Diese sind auf den folgenden Seiten abgedruckt.

Gemeindewerke Nottuln

Bilanz des Betriebszweiges Wasser- und Energieversorgung / Bäder

Aktiva	EUR	31.12.2017 EUR	31.12.2018 EUR	31.12.2019 EUR
A. Anlagevermögen				
I. Immaterielle Vermögensgegenstände		123.783	118.579	115.217
II. Sachanlagen				
1. Grundstücke und Bauten		3.428.085	3.349.534	3.728.682
2. Technische Anlagen und Maschinen		4.544.981	4.286.046	4.368.116
3. Betriebs- und Geschäftsausstattung		133.940	142.700	128.574
4. Geleistete Anzahlungen und Anlagen im Bau		0	39.919	104.179
		8.230.789	7.936.777	8.444.768
B. Umlaufvermögen				
I. Vorräte/Roh-, Hilfs- und Betriebsstoffe		84.891	130.011	92.929
II. Forderungen und sonstige Vermögensgegenstände				
1. Forderungen aus Lieferungen und Leistungen		91.183	233.088	171.041
2. Forderungen gegen die Gemeinde und andere Eigenbetriebe		151.747	233.525	92.175
3. Sonstige Vermögensgegenstände		17.351	0	11.312
III. Guthaben bei Kreditinstituten		43.619	596.036	570.684
		388.792	1.192.659	938.141
C. Rechnungsabgrenzungsposten		33.818	30.495	27.173
Bilanzsumme		8.653.398	9.159.932	9.410.082

Gemeindewerke Nottuln

Bilanz des Betriebszweiges Wasser- und Energieversorgung / Bäder

Passiva	31.12.2017	31.12.2018	31.12.2019
	EUR	EUR	EUR
A. Eigenkapital			
I. Gezeichnetes Kapital	2.400.000	2.400.000	2.400.000
II. Kapitalrücklage	454.527	454.527	13.835
III. Gewinnrücklagen	651.522	779.202	1.368.239
IV. Bilanzgewinn	127.680	148.345	131.468
	3.633.729	3.782.074	3.913.542
B. Empfangene Ertragszuschüsse	0	0	0
C. Sonderposten	1.396.562	1.411.373	1.479.906
D. Rückstellungen			
1. Steuerrückstellungen	10.020	54.145	40.921
2. Sonstige Rückstellungen	405.099	383.308	408.694
	415.119	437.453	449.615
E. Verbindlichkeiten			
1. Verbindlichkeiten gegenüber Kreditinstituten	2.904.492	3.195.917	3.382.484
2. Erhaltene Anzahlungen auf Bestellungen	35.414	32.143	31.629
3. Verbindlichkeiten aus Lieferungen und Leistungen	248.161	263.243	129.413
4. Verbindlichkeiten gegenüber der Gemeinde und anderen Eigenbetrieben	10.387	15.527	5.712
5. Sonstige Verbindlichkeiten	9.533	22.201	17.781
	3.207.986	3.529.031	3.567.019
F. Rechnungsabgrenzungsposten	0	0	0
Bilanzsumme	8.653.398	9.159.932	9.410.082

Kennzahlen zur Vermögens- und Kapitalstruktur in %	31.12.2017	31.12.2018	31.12.2019
1. Eigenkapitalquote	41,99	41,29	41,29
2. Fremdkapitalquote	58,01	58,71	58,71
3. Anlagenintensität	96,55	87,94	89,74

Gemeindewerke Nottuln

Ergebnisrechnung des Betriebszweiges Wasser- und Energieversorgung / Bäder

Wirtschaftsjahr	2017 EUR	2018 EUR	2019 EUR
1. Umsatzerlöse	3.144.281	3.390.069	3.223.615
2. Andere Aktivierte Eigenleistungen	35.247	29.901	110.175
3. Sonstige betriebliche Erträge	38.238	40.599	19.151
4. Materialaufwand			
a) Aufwendungen für Roh-, Hilfs- und Betriebsstoffe und für bezogene Waren	867.855	879.889	808.228
b) Aufwendungen für bezogene Leistungen	232.515	286.175	235.537
	1.100.371	1.166.063	1.043.764
5. Personalaufwand			
a) Löhne und Gehälter	751.016	765.961	808.399
b) Soziale Abgaben	214.439	217.772	231.038
	965.455	983.733	1.039.437
6. Abschreibungen auf immaterielle Vermögensgegenstände des Anlagevermögens und Sachanlagen	460.135	462.181	454.675
7. Sonstige betriebliche Aufwendungen	482.682	512.728	510.741
8. Betriebliches Ergebnis	209.125	335.863	304.324
9. Sonstige Zinsen und ähnliche Erträge	61.502	0	0
10. Zinsen und ähnliche Aufwendungen	99.558	98.153	107.530
	-38.056	-98.153	-107.530
11. Ergebnis der gewöhnlichen Geschäftstätigkeit	171.069	237.710	23
12. Steuern vom Einkommen und vom Ertrag	40.500	86.359	62.302
13. Sonstige Steuern	2.887	3.006	3.023
14. Jahresergebnis	127.680	148.345	131.468

3.2 Abwasserwerk der Gemeinde Nottuln

3.2.1 Sitz der eigenbetriebsähnlichen Einrichtung

Anschrift: Stiftsstraße 10, 48301 Nottuln

Telefon- Nr.: 02502/942 411

Telefax: 02502/942 221

E-Mail: gemeindewerke@nottuln.de

Internet: www.nottuln.de

3.2.2. Ziele der Beteiligung

Das Abwasserwerk der Gemeinde Nottuln ist zum 01.01.1990 gegründet worden. Es wird nach Maßgabe der Vorschriften der GO NRW, der EigVO NRW und seiner Betriebssatzung als organisatorisch und wirtschaftlich eigenständige Einrichtung ohne eigene Rechtspersönlichkeit wie ein Eigenbetrieb geführt.

Grund für die Verselbständigung war seinerzeit die Schaffung eines geschlossenen Wirtschaftskreislaufes zum Nachweis über Herkunft und Verbleib der Finanzierungsmittel und der Abwassergebühren sowie die Nutzung von Synergien durch Zusammenführung der kommunalbetrieblichen Bereiche der Gemeinde Nottuln unter einheitlicher Betriebsleitung.

3.2.3 Erfüllung des öffentlichen Zwecks

Zweck der eigenbetriebsähnlichen Einrichtung ist die Erfüllung der der Gemeinde Nottuln gemäß § 53 des Landeswassergesetzes NRW obliegenden Pflichten zur Abwasserbeseitigung mit Hilfe der bestehenden und noch zu schaffenden technischen Anlagen. Das ordnungsgemäße und umweltgerechte Sammeln, Ableiten und Behandeln aller anfallenden Abwässer ist eine der wesentlichen Voraussetzungen für das Funktionieren unserer Zivilisation. Damit bildet die Abwasserbeseitigung eine wichtige Basis für die städtebauliche Entwicklung und leistet einen entscheidenden Beitrag zum aktiven Umweltschutz. Um diesen Zielen gerecht zu werden ist die Abwasserbeseitigung zur gesetzlichen Pflichtaufgabe der Städte und Gemeinden erklärt worden.

3.2.4 Beteiligungsverhältnisse

Das Eigenkapital des Abwasserwerkes beträgt zum 31.12.2019 insgesamt 13.324.247 €. Davon beträgt das Stammkapital satzungsgemäß (§ 11 der Betriebssatzung) 9.000.000 €. Es handelt sich dabei im Wesentlichen um die Eigenfinanzierungsmittel des langfristig gebundenen Anlagevermögens.

3.2.5 Leistungen der Beteiligung

Das Leistungsspektrum des Abwasserwerkes umfasst in erster Linie den Bau, den Betrieb und die Unterhaltung des Kanalnetzes von rd. 173 Kilometer und der Sonderbauwerke (Regenbecken und Pumpwerke). Mit dem Abwasserwerk verfügt die Gemeinde Nottuln über eine Einrichtung, in der der technische und kaufmännische Sachverstand gebündelt wird, um zu gewährleisten, dass die Entwässerung der angeschlossenen Haushalte und der öffentlichen Flächen entsprechend den allgemein anerkannten Regeln der Technik durchgeführt werden kann.

3.2.6 Wesentliche Finanz- und Leistungsbeziehungen im Konzern

Zwischen dem Abwasserwerk und dem kommunalen Haushalt bestehen verschiedene Leistungsbeziehungen. Die Gemeinde entrichtet an die eigenbetriebsähnliche Einrichtung Kanalbenutzungsgebühren für die kommunalen Liegenschaften sowie einen Straßenentwässerungsanteil für die Straßenflächen, die an das Entwässerungssystem angeschlossen sind. Weiterhin werden Personal-, Verwaltungs- und Sachdienstleistungen zwischen dem Abwasserwerk und dem Haushalt der Gemeinde Nottuln verrechnet. Sofern gegenseitig liquide Mittel in Anspruch genommen werden, erfolgt eine Verzinsung. Zusätzlich wird durch Beschluss des Rates der Gemeinde Nottuln in der Regel eine Abführung der Eigenkapitalverzinsung an den Gemeindehaushalt herbeigeführt.

3.2.7 Organe und deren Zusammensetzung (Stand 31.12.2019)

Betriebsleitung:

Die Betriebsleitung besteht aus zwei Mitgliedern, einem kaufmännischen und einem technischen Betriebsleiter. Der kaufmännische Betriebsleiter ist vom Rat der Gemeinde Nottuln zum „Ersten Betriebsleiter“ bestellt worden. Die Betriebsleitung ist für die wirtschaftliche und technische Führung des Abwasserwerkes verantwortlich und hat dabei die Sorgfalt einer ordentlichen und gewissenhaften Geschäftsleitung anzuwenden.

Zusammensetzung der Betriebsleitung:

Betriebsleiter Peter Scheunemann

Betriebsleiter Daniel Krüger

Betriebsausschuss:

Der Betriebsausschuss entscheidet in den Angelegenheiten, die ihm durch die GO NRW und der EigVO NRW übertragen sind. Ferner entscheidet der Betriebsausschuss in den ihm vom Rat der Gemeindeordnung ausdrücklich übertragenen Aufgaben. Er berät die Beschlüsse des Rates der Gemeinde Nottuln vor und entscheidet in den Angelegenheiten, die der Beschlussfassung des Rates der Gemeinde Nottuln unterliegen, falls die Angelegenheit keinen Aufschub duldet. In äußerst dringlichen Fällen kann der Bürgermeister mit dem Vorsitzenden des Betriebsausschusses entscheiden.

Zusammensetzung des Betriebsausschusses zum 31.12.2019:

Ratsmitglieder

- | | |
|--------------------------|---|
| • Dieker, Günter | Pensionär |
| • Gausebeck, Manfred | Dipl.-Verwaltungswirt |
| • Hofacker, Stephan | Bauingenieur, stellv. Vorsitzender |
| • Jürgens Claudia | Angestellte |
| • Kleinschmidt, Brigitte | Bankkauffrau |
| • Leufke, Paul | Niederlassungsleiter i.R., Vorsitzender |
| • Rose, Christian | Angestellter |
| • Timpert, Friedhelm | Mechaniker |
| • Upmann, Marco | Garten- u. Landschaftsgärtner |
| • Van de Vyle, Jan | IT Programmierer |
| • Volbers, Michael | kfm. Angestellter |
| • Wrobel, Markus | Dipl.-Kaufmann |

Sachkundige Bürger

- | | |
|---------------------|-------------------------------|
| • Bogus, Waldemar | Architekt |
| • Böker, Markus | Bauingenieur |
| • Gerlach, Stephan | Angestellter i. Baugewerbe |
| • Heiliger, Frank | Kfz.-Meister |
| • Holtrup, Peter | unbekannt |
| • Königs, Christoph | Justiziar |
| • Mannwald, Dirk | Groß- u. Außenhandelskaufmann |

Stellvertretende Sachkundige Bürger

- Ahlers, Karin Verwaltungsfachangestellte
- Dr. Allendorf, Julian wissenschaftl. Mitarbeiter
- Bräck, Thomas Dipl.-Verwaltungswirt
- Imholt, Horst Rentner
- Johann, Sandra Bürokauffrau
- Kruse, Andreas Immobiliengutachter
- Wessling, Benedikt Finanzbeamter
- Zbick, Holger Rechtsanwalt
-

Mitarbeitervertreter

- Grotthoff, Christoph Maurer
- Gerding, Harald Techniker

Stellvertreter

- Neuhaus, Josef Gärtner
- Diekmann, Michael Dipl.-Ing.

3.2.8 Personalbestand

Das Abwasserwerk beschäftigt insgesamt 7 Angestellte im kaufmännischen und 4 Mitarbeiter im technischen Bereich. Diese Mitarbeiter werden entsprechend ihrem Zeitaufwand dem Abwasserwerk zugeordnet. Im betrieblichen Bereich beschäftigt das Abwasserwerk keine eigenen Mitarbeiter. Die Aufgaben zur Unterhaltung der betrieblichen Einrichtungen werden entweder durch Mitarbeiter anderer Betriebszweige der Gemeindewerke oder durch Fremdunternehmen bewerkstelligt.

3.2.9 Entwicklung der Bilanzen und der Gewinn- und Verlustrechnungen

Die wirtschaftliche Situation des Abwasserwerkes ist den Bilanzen sowie den Erfolgsrechnungen der letzten drei Geschäftsjahre zu entnehmen. Diese sind auf den folgenden Seiten abgedruckt.

Gemeindewerke Nottuln

Bilanz des Betriebszweiges Abwasserwerk

Aktiva	31.12.2017 EUR	31.12.2018 EUR	31.12.2019 EUR
A. Anlagevermögen			
I. Immaterielle Vermögensgegenstände	78.948	93.087	74.641
II. Sachanlagen			
1. Grundstücke und Bauten	476.195	15.371.107	17.057.790
2. Technische Anlagen und Maschinen	184.828	147.363	109.898
3. Betriebs- und Geschäftsausstattung	15.059.658	36.614	31.683
4. Geleistete Anzahlungen und Anlagen im Bau	321.145	859.440	714.029
	16.120.775	16.507.612	17.988.041
B. Umlaufvermögen			
I. Forderungen und sonstige Vermögensgegenstände			
1. Forderungen aus Lieferungen und Leistungen	62.420	581.640	68.634
2. Forderungen gegen die Gemeinde und andere Eigenbetriebe	8.286	14.919	569.570
3. Sonstige Vermögensgegenstände			
II. Guthaben bei Kreditinstituten	4.574.355	5.536.380	4.316.021
	4.645.061	6.132.938	4.954.225
C. Rechnungsabgrenzungsposten	2.932	3.025	3.119
Bilanzsumme	20.768.769	22.643.575	22.945.385

Gemeindewerke Nottuln

Bilanz des Betriebszweiges Abwasserwerk

Passiva	31.12.2017 EUR	31.12.2018 EUR	31.12.2019 EUR
A. Eigenkapital			
I. Gezeichnetes Kapital	9.000.000	9.000.000	9.000.000
II. Kapitalrücklage	3.086.816	3.365.429	3.772.510
III. Bilanzgewinn	342.084	485.057	551.737
	12.428.900	12.850.485	13.324.247
B. Empfangene Ertragszuschüsse	5.600.069	5.770.135	6.079.423
C. Rückstellungen			
1. Sonstige Rückstellungen	695.381	691.252	518.688
E. Verbindlichkeiten			
1. Verbindlichkeiten gegenüber Kreditinstituten	1.925.908	2.749.824	2.577.429
2. Erhaltene Anzahlungen auf Bestellungen	30.000	376.120	12.000
3. Verbindlichkeiten aus Lieferungen und Leistungen	35.920	153.794	357.871
4. Verbindlichkeiten gegenüber der Gemeinde und anderen Eigenbetrieben	52.589	51.965	75.726
5. Sonstige Verbindlichkeiten	0	0	0
	2.044.417	3.331.703	3.023.026
Bilanzsumme	20.768.769	22.643.575	22.945.385

Kennzahlen zur Vermögens- und Kapitalstruktur in %	31.12.2017	31.12.2018	31.12.2019
1. Eigenkapitalquote	86,81	82,33	84,56
2. Fremdkapitalquote	13,19	17,77	15,44
3. Anlagenintensität	78,00	73,31	78,40

Gemeindewerke Nottuln

Ergebnisrechnung des Betriebszweiges Abwasserwerk

Wirtschaftsjahr	2017 EUR	2018 EUR	2019 EUR
1. Umsatzerlöse	3.184.202	3.275.309	3.718.552
2. Andere Aktivierte Eigenleistungen	16.017	17.223	37.311
3. Sonstige betriebliche Erträge	1.565	180	1.970
4. Materialaufwand			
a) Aufwendungen für Roh-,Hilfs- und Betriebsstoffe und für bezogene Waren	96.199	95.554	78.050
b) Aufwendungen für bezogene Leistungen	1.529.253	1.546.415	1.853.421
	1.625.452	1.641.970	1.931.471
5. Personalaufwand			
a) Löhne und Gehälter	217.979	228.443	237.527
b) Soziale Abgaben	59.695	60.847	65.175
	277.674	289.289	302.703
6. Abschreibungen auf immaterielle Vermögensgegenstände des Anlagevermögens und Sachanlagen	681.360	684.897	714.071
7. Sonstige betriebliche Aufwendungen	247.814	117.159	186.326
8. Betriebliches Ergebnis	369.484	559.397	623.262
9. Sonstige Zinsen und ähnliche Erträge	41.961	194	300
10. Zinsen und ähnliche Aufwendungen	69.303	74.431	71.720
	-27.342	-74.237	-71.420
11. Ergebnis der gewöhnlichen Geschäftstätigkeit	342.142	485.161	551.841
12. Sonstige Steuern	58	104	104
13. Jahresergebnis	342.084	485.057	551.737

3.3 Baubetriebshof der Gemeinde Nottuln

3.3.1 Sitz der eigenbetriebsähnlichen Einrichtung

Anschrift: Stiftsstraße 10, 48301 Nottuln

Telefon- Nr.: 02502/942 411

Telefax: 02502/942 221

E-Mail: gemeindewerke@nottuln.de

Internet: www.nottuln.de

3.3.2. Ziele der Beteiligung

Der Baubetriebshof der Gemeinde Nottuln ist zum 01.01.1996 gegründet worden. Er wird nach Maßgabe der Vorschriften der GO NRW, der EigVO NRW und seiner Betriebssatzung als organisatorisch und wirtschaftlich eigenständige Einrichtung ohne eigene Rechtspersönlichkeit wie ein Eigenbetrieb geführt.

Grund für die Verselbständigung war seinerzeit die Schaffung eines geschlossenen Wirtschaftskreislaufes und einer vollständigen Verrechnung von Leistungen im Rahmen einer Auftraggeber/Auftragnehmer Beziehung zwischen Gemeindehaushalt und Baubetriebshof sowie die Nutzung von Synergien durch Zusammenführung der kommunalbetrieblichen Bereiche der Gemeinde Nottuln unter einheitlicher Betriebsleitung.

3.3.3 Erfüllung des öffentlichen Zwecks

Zweck der eigenbetriebsähnlichen Einrichtung ist die auftragsbezogene Unterhaltung und Herstellung von öffentlichen Einrichtungen und Anlagen (Grünanlagen/ Sportanlagen/ Spielplätze/Straßen) für die Gemeinde Nottuln. Damit leistet der Baubetriebshof einen wichtigen Beitrag zum Erhalt und zur Attraktivität der kommunalen Einrichtungen.

3.3.4 Beteiligungsverhältnisse

Das Eigenkapital des Baubetriebshofes beträgt zum 31.12.2019 insgesamt 556.107 €. Davon beträgt das Stammkapital satzungsgemäß (§ 11 der Betriebssatzung) 400.000 €. Es handelt

sich dabei im Wesentlichen um die Eigenfinanzierungsmittel des langfristig gebundenen Anlagevermögens.

3.3.5 Leistungen der Beteiligung

Das Leistungsspektrum des Baubetriebshofes umfasst in erster Linie den auftragsbezogenen Bau, den Betrieb und die Unterhaltung von kommunalen Straßen sowie Grünanlagen, Sportanlagen und Spielplätze. Mit dem Baubetriebshof verfügt die Gemeinde Nottuln über eine Einrichtung, in der der technische und kaufmännische Sachverstand gebündelt wird um zu gewährleisten, dass die Aufträge der Gemeinde fachtechnisch einwandfrei und zeitnah ausgeführt werden können.

3.3.6 Wesentliche Finanz- und Leistungsbeziehungen im Konzern

Zwischen dem Baubetriebshof und dem kommunalen Haushalt bestehen verschiedene Leistungsbeziehungen. Im Rahmen einer Auftraggeber/Auftragnehmer Beziehung werden sämtliche Leistungen des Baubetriebshofes (Auftragnehmer) mit der Gemeinde (Auftraggeber) abgerechnet. Weiterhin werden Personal-, Verwaltungs- und Sachdienstleistungen zwischen dem Baubetriebshof und dem Haushalt der Gemeinde Nottuln verrechnet. Sofern aus der Erfolgsrechnung ein Jahresüberschuss resultiert, wird dieser durch Beschluss des Rates der Gemeinde Nottuln im Regelfall an den Gemeindehaushalt abgeführt.

3.3.7 Organe und deren Zusammensetzung (Stand 31.12.2019)

Betriebsleitung:

Die Betriebsleitung besteht aus zwei Mitgliedern, einem kaufmännischen und einem technischen Betriebsleiter. Der kaufmännische Betriebsleiter ist vom Rat der Gemeinde Nottuln zum „Ersten Betriebsleiter“ bestellt worden. Die Betriebsleitung ist für die wirtschaftliche und technische Führung des Baubetriebshofes verantwortlich und hat dabei die Sorgfalt einer ordentlichen und gewissenhaften Geschäftsleitung anzuwenden.

Zusammensetzung der Betriebsleitung:

Betriebsleiter Peter Scheunemann

Betriebsleiter Daniel Krüger

Betriebsausschuss:

Der Betriebsausschuss entscheidet in den Angelegenheiten, die ihm durch die GO NRW und der EigVO NRW übertragen sind. Ferner entscheidet der Betriebsausschuss in den ihm vom Rat der Gemeindeordnung ausdrücklich übertragenen Aufgaben. Er berät die Beschlüsse des Rates der Gemeinde Nottuln vor und entscheidet in den Angelegenheiten, die der Beschlussfassung des Rates der Gemeinde Nottuln unterliegen, falls die Angelegenheit keinen Aufschub duldet. In äußerst dringlichen Fällen kann der Bürgermeister mit dem Vorsitzenden des Betriebsausschusses entscheiden.

Zusammensetzung des Betriebsausschusses zum 31.12.2019:

Ratsmitglieder

- | | |
|--------------------------|---|
| • Dieker, Günter | Pensionär |
| • Gausebeck, Manfred | Dipl.-Verwaltungswirt |
| • Hofacker, Stephan | Bauingenieur, stellv. Vorsitzender |
| • Jürgens Claudia | Angestellte |
| • Kleinschmidt, Brigitte | Bankkauffrau |
| • Leufke, Paul | Niederlassungsleiter i.R., Vorsitzender |
| • Rose, Christian | Angestellter |
| • Timpert, Friedhelm | Mechaniker |
| • Upmann, Marco | Garten- u. Landschaftsgärtner |
| • Van de Vyle, Jan | IT Programmierer |
| • Volbers, Michael | kfm. Angestellter |
| • Wrobel, Markus | Dipl.-Kaufmann |

Sachkundige Bürger

- | | |
|---------------------|-------------------------------|
| • Bogus, Waldemar | Architekt |
| • Böker, Markus | Bauingenieur |
| • Gerlach, Stephan | Angestellter i. Baugewerbe |
| • Heiliger, Frank | Kfz.-Meister |
| • Holtrup, Peter | unbekannt |
| • Königs, Christoph | Justiziar |
| • Mannwald, Dirk | Groß- u. Außenhandelskaufmann |

Stellvertretende Sachkundige Bürger

- | | |
|-------------------------|----------------------------|
| • Ahlers, Karin | Verwaltungsfachangestellte |
| • Dr. Allendorf, Julian | wissenschaftl. Mitarbeiter |
| • Bräck, Thomas | Dipl.-Verwaltungswirt |
| • Imholt, Horst | Rentner |
| • Johann, Sandra | Bürokauffrau |
| • Kruse, Andreas | Immobilien Gutachter |
| • Wessling, Benedikt | Finanzbeamter |
| • Zbick, Holger | Rechtsanwalt |

Mitarbeitervertreter

- Grotthoff, Christoph Maurer
- Gerding, Harald Techniker

Stellvertreter

- Neuhaus, Josef Gärtner
- Diekmann, Michael Dipl.-Ing.

3.3.8 Personalbestand

Der Baubetriebshof beschäftigt insgesamt 7 Angestellte im kaufmännischen und 4 Mitarbeiter im technischen Bereich. Diese Mitarbeiter werden entsprechend ihrem Zeitaufwand dem Baubetriebshof zugeordnet. Im betrieblichen Bereich beschäftigt der Baubetriebshof 16 Mitarbeiter.

3.3.9 Entwicklung der Bilanzen und der Gewinn- und Verlustrechnungen

Die wirtschaftliche Situation des Betriebes ist den Bilanzen sowie den Erfolgsrechnungen der letzten drei Geschäftsjahre zu entnehmen. Diese sind auf den folgenden Seiten abgedruckt.

Gemeindewerke Nottuln

Bilanz des Betriebszweiges Baubetriebshof

Aktiva	31.12.2017 EUR	31.12.2018 EUR	31.12.2019 EUR
A. Anlagevermögen			
I. Immaterielle Vermögensgegenstände	30.083	27.811	19.928
II. Sachanlagen			
1. Grundstücke und Bauten	340.624	323.121	305.618
2. Betriebs- und Geschäftsausstattung	319.806	259.777	210.908
3. Geleistete Anzahl. Und Anlagen im Bau	0	1.232	0
	690.513	611.941	536.454
B. Umlaufvermögen			
I. Vorräte	31.373	36.631	46.586
II. Forderungen und sonstige Vermögensgegenstände			
1. Forderungen aus Lieferungen und Leistungen	2.589	44.023	30.143
2. Forderungen gegen die Gemeinde und andere Eigenbetriebe	48.473	0	0
III. Guthaben bei Kreditinstituten	279.453	420.855	362.521
	361.888	501.509	439.251
C. Rechnungsabgrenzungsposten	0	0	0
Bilanzsumme	1.052.402	1.113.450	975.706

Gemeindewerke Nottuln

Bilanz des Betriebszweiges Baubetriebshof

Passiva	31.12.2017	31.12.2018	31.12.2019
	EUR	EUR	EUR
A. Eigenkapital			
I. Gezeichnetes Kapital	400.000	400.000	400.000
II. Kapitalrücklage	121.156	121.156	121.156
III. Gewinnrücklagen	22.959	22.959	22.959
IV. Bilanzgewinn	71.560	45.813	11.991
	615.675	589.928	556.107
B. Sonderposten mit Rücklageanteil	52.733	49.933	47.133
C. Rückstellungen	286.778	332.428	267.016
Sonstige Rückstellungen			
D. Verbindlichkeiten			
1. Verbindlichkeiten gegenüber Kreditinstituten	55.022	50.240	45.242
2. Verbindlichkeiten aus Lieferungen und Leistungen	36.947	90.807	60.207
3. Verbindlichkeiten gegenüber der Gemeinde und anderen Eigenbetrieben	5.247	0	0
4. Sonstige Verbindlichkeiten	0	114	0
	97.216	141.160	105.449
Bilanzsumme	1.052.402	1.113.450	975.706

Kennzahlen zur Vermögens- und Kapitalstruktur in %	31.12.2017	31.12.2018	31.12.2019
1. Eigenkapitalquote	63,51	57,47	61,83
2. Fremdkapitalquote	36,49	42,53	38,17
3. Anlagenintensität	65,61	54,96	54,98

Gemeindewerke Nottuln

Ergebnisrechnung des Betriebszweiges Baubetriebshof

Wirtschaftsjahr	2017 EUR	2018 EUR	2019 EUR
1. Umsatzerlöse	2.535.668	2.548.965	2.644.985
2. Andere Aktivierte Eigenleistungen	0	0	0
3. Sonstige betriebliche Erträge	29.231	53.700	88.641
4. Materialaufwand			
a) Aufwendungen für Roh-,Hilfs- und Betriebsstoffe und für bezogene Waren	316.593	322.033	381.202
b) Aufwendungen für bezogene Leistungen	950.142	914.602	951.194
	1.266.735	1.236.635	1.332.396
5. Personalaufwand			
a) Löhne und Gehälter	815.329	879.488	903.587
b) Soziale Abgaben	230.104	248.819	259.695
	1.045.432	1.128.307	1.163.281
6. Abschreibungen auf immaterielle Vermögensgegenstände des Anlagevermögens und Sachanlagen	87.772	93.320	86.798
7. Sonstige betriebliche Aufwendungen	91.276	95.522	136.307
8. Betriebliches Ergebnis	73.684	48.881	14.844
9. Sonstige Zinsen und ähnliche Erträge	1.149	1	0
10. Zinsen und ähnliche Aufwendungen	2.578	2.373	2.157
	-1.429	-2.372	-2.157
11. Ergebnis der gewöhnlichen Geschäftstätigkeit	72.255	46.509	12.687
12. Sonstige Steuern	695	695	695
13. Jahresergebnis	71.560	45.813	11.991

3.4 Gewerbe- und Industrieförderungsgesellschaft der Gemeinde Nottuln mbH

3.4.1 Sitz der Gesellschaft

Anschrift: Stiftsplatz 7/8, 48301 Nottuln

Telefon- Nr.: 02502/942-0

Telefax: 02502/942-224

E-Mail: gemeinde@nottuln.de

Internet: www.nottuln.de

3.4.2. Ziele der Beteiligung

Die Gewerbe- und Industrieförderungsgesellschaft der Gemeinde Nottuln (GIG) ist am 17.12.1986 gegründet worden. Sie wird nach Maßgabe der Vorschriften der GO NRW, des GmbH Gesetzes und des Gesellschaftervertrages als wirtschaftlich eigenständige GmbH mit eigener Rechtspersönlichkeit geführt.

Grund für die Verselbständigung war seinerzeit die Verbesserung der wirtschaftlichen und der sozialen Struktur der Gemeinde Nottuln und die Förderung des Wirtschaftslebens; insbesondere durch die Ansiedlung von Industrie- und Gewerbebetrieben und der Schaffung familienfreundlichen Wohnraumes durch Vermarktung von Grundstücken und Gebäuden.

3.4.3 Erfüllung des öffentlichen Zwecks

Zweck der Gesellschaft ist es, Grundstücke und Gebäude an ansiedlungswürdige Unternehmen und an förderungsbedürftige Familien zu veräußern, für Gewerbe- und Industriegebiete zu werben, den hiesigen Wirtschaftsraum in förderlicher Weise verbreitet darzustellen und die notwendigen Voraussetzungen zu schaffen, dass Familien in der Gemeinde Nottuln kostengünstig selbst Wohnraum schaffen können. Zur Erfüllung des letzten Punktes hat sich die GIG mit jeweils 49% an der Projektentwicklungsgesellschaft Wohnpark Südlich Lerchenhain Verwaltungs mbH und an der Projektentwicklungsgesellschaft Wohnpark Südlich Lerchenhain mbH & Co. KG beteiligt. Deren Zweck ist der Ankauf, die Erschließung und Vermarktung von Wohnbauflächen.

3.4.4 Beteiligungsverhältnisse

Das Eigenkapital der Gesellschaft beträgt zum 31.12.2018 insgesamt 1.104.652 €. Davon beträgt das Gezeichnete Kapital satzungsgemäß (§ 4 des Gesellschaftervertrages) 25.600 €.

3.4.5 Leistungen der Beteiligung

Das Leistungsspektrum der Gesellschaft beschränkte sich nach der vollständigen Vermarktung der Wohnbaugrundstücke im Siedlungsgebiet Steveraue im Ortsteil Appelhülsen vorübergehend auf die Erzielung von Erbpachterlösen und auf die Tilgung von Kreditverbindlichkeiten. Noch im Jahr 2015 wurden die Beschlüsse in den Gesellschaftsgremien über eine Beteiligung an den Projektentwicklungsgesellschaften „Wohnpark Südlich Lerchenhain“ gefasst. Diese Projektentwicklungsgesellschaften zur Vermarktung von Wohnbaugrundstücken wurden in 2016 gegründet. Die Geschäftsjahre 2017 bis 2019 dienten hier ausschließlich der Planung und Entwicklung des Baugebietes Südlich Lerchenhain. Umsatzerlöse sind nicht erzielt worden.

3.4.6 Wesentliche Finanz- und Leistungsbeziehungen im Konzern

Zwischen der Gesellschaft und der Gemeinde Nottuln bestehen verschiedene Leistungsbeziehungen. Die Personal-, Verwaltungs- und Sachdienstleistungen zwischen der Gesellschaft und dem Haushalt der Gemeinde Nottuln werden verrechnet. Sofern gegenseitig liquide Mittel in Anspruch genommen werden, erfolgt eine Verzinsung. Weiterhin werden durch Beschluss des Rates der Gemeinde Nottuln Kreditverpflichtungen der Gesellschaft aus dem Grundstücksprojekt Steveraue durch jährliche Zins- und Tilgungsleistungen verrechnet.

3.4.7 Organe und deren Zusammensetzung (Stand 31.12.2019)

Geschäftsführung:

Die Gesellschaft wird nach GmbH-Gesetz und nach Maßgabe des Gesellschaftervertrages durch die Geschäftsführung vertreten. Diese besteht aus zwei Mitgliedern. Zum 31.12.2019 waren Geschäftsführer:

Gemeinderechtsrat Stefan Kohaus

Diplom.-Betriebswirt Peter Scheunemann

Aufsichtsrat:

Nach § 11 des Gesellschaftervertrages hat die Gesellschaft einen Aufsichtsrat, bestehend aus 9 Mitgliedern. Der Aufsichtsrat berät und überwacht die Geschäftsführung, ist zu Weisungen berechtigt, nimmt zu dem von der Geschäftsführung aufgestellten Jahresabschluss Stellung, bevor er der Gesellschafterversammlung zur Beschlussfassung vorgelegt wird und trifft die Entscheidungen über die Vergabe von Grundstücken.

Zusammensetzung des Aufsichtsrates zum 31.12.2019:

Mitglieder des Aufsichtsrates

1. Mahnke, Manuela	Bürgermeisterin/Vorsitzende
2. Danziger, Wolfgang	Rentner
3. Groß, Michael	IT-Kaufmann
4. Große-Wiesmann, Margarete	Landwirtin
5. Leufke, Paul	Rentner, stellv. Vorsitzender
6. Lunau, Markus	Unternehmensberater
7. Schulze Bisping, Georg	kfm. Angestellter
8. Teichmann, Klaus	Rentner
9. Van de Vyle, Jan	IT Programmierer

Gesellschafterversammlung:

Die Gesellschafterversammlung besteht aus den Mitgliedern des Haupt- und Finanzausschusses der Gemeinde Nottuln. Die Gesellschafterversammlung beschließt über die Gegenstände nach § 8 des Gesellschaftervertrages.

Zusammensetzung der Gesellschafterversammlung zum 31.12.2019:

Mitglieder der Gesellschafterversammlung

1. Mahnke, Manuela	Bürgermeisterin, Vorsitzende
2. Bahceci, Vural	Lehrer
3. Dr. Diekmann, Susanne	Dipl. Biologin
4. Gausebeck, Manfred	Dipl. Verwaltungswirt
5. Gosekuhl, Norbert	Angest. Projektmanager
6. Große Wiesmann, Margarete	Landwirtin
7. Hofacker, Stephan	Bauingenieur
8. Jürgens, Claudia	Angestellte
9. Kleinschmidt, Brigitte	Bankkauffrau
10. Leufke, Paul	Rentner
11. Ludwig, Volker	Einrichtungsberater
12. Lunau, Markus	Unternehmensberater
13. Mentrup, Heinz	Hauptbrandmeister
14. Overesch, Klaus	Bauingenieur
15. Rulle, Hartmut	Kriminalbeamter, stellv. Vorsitzender
16. Schulze Bisping, Georg	kfm. Angestellter
17. Teichmann, Klaus	Rentner
18. Tiefenbach, Jutta	Logopädin
19. Van de Vyle, Jan	IT Programmierer
20. Walter, Helmut	Finanzbeamter

3.4.8 Personalbestand

Die Gesellschaft beschäftigt seit 2009 keine eigenen Mitarbeiter. Die Aufgaben werden durch Beschäftigte der Gemeinde Nottuln und der Gemeindewerke Nottuln übernommen. Die Leistungen werden zwischen Gesellschaft und Gesellschafterin verrechnet.

3.4.9 Entwicklung der Bilanzen und der Gewinn- und Verlustrechnungen

Die wirtschaftliche Situation der Gesellschaft ist den Bilanzen sowie den Erfolgsrechnungen der letzten drei Geschäftsjahre zu entnehmen. Diese sind auf den folgenden Seiten abgedruckt.

Gewerbe- und Industrieförderungsgesellschaft mbH

Bilanz

Aktiva	31.12.2017 EUR	31.12.2018 EUR	31.12.2019 EUR
A. Anlagevermögen			
I. Sachanlagen			
1. Grundstücke	324.629	295.153	295.153
2. Betriebs- und Geschäftsausstattung	0	0	0
II. Finanzanlagen			
Beteiligungen	13.475	13.475	13.475
	338.104	308.628	308.628
B. Umlaufvermögen			
I. Vorräte			
Vorratsgrundstücke	60.327	59.614	59.614
II. Forderungen und sonstige Vermögensgegenstände			
1. Forderungen aus Lieferungen und Leistungen	60.498	1.718.342	1.420.765
2. Forderungen gegen Gemeinde und andere Betriebszweige	0	0	0
3. Forderungen gegen Gesellschafter aus Nachschüssen	1.901.623	0	0
4. Sonstige Vermögensgegenstände	14	24	21
III. Guthaben bei Kreditinstituten	1.125.813	1.131.881	1.092.187
	3.148.275	2.909.861	2.572.587
C. Rechnungsabgrenzungsposten	0	0	2.267
Bilanzsumme	3.486.379	3.218.489	2.883.481

Gewerbe- und Industrieförderungsgesellschaft mbH

Bilanz

Passiva	31.12.2017 EUR	31.12.2018 EUR	31.12.2019 EUR
A. Eigenkapital			
I. Gezeichnetes Kapital	25.600	25.600	25.600
II. Kapitalrücklage	8.535.956	8.535.956	8.535.956
III. Verlustvortrag	-7.461.067	-7.421.764	-7.421.764
IV. Jahresüberschuss	39.303	-7.436	-35.140
	1.139.792	1.132.356	1.104.652
B. Rückstellungen			
1. Sonstige Rückstellungen	4.545	4.729	4.998
C. Verbindlichkeiten			
1. Verbindlichkeiten gegenüber Kreditinstituten	2.316.533	2.042.692	1.768.852
2. Erhaltene Anzahlungen	0	0	0
3. Verbindlichkeiten aus Lieferungen und Leistungen	20.683	359	1.561
4. Sonstige Verbindlichkeiten	4.826	38.353	3.418
	2.342.042	2.081.404	1.773.831
D. Rechnungsabgrenzungsposten	0	0	0
Bilanzsumme	3.486.379	3.218.489	2.883.481

Kennzahlen zur Vermögens- und Kapitalstruktur in %	31.12.2017	31.12.2018	31.12.2019
1. Eigenkapitalquote	32,69	35,18	38,31
2. Fremdkapitalquote	67,31	64,82	61,69

Gewerbe- und Industrieförderungsgesellschaft mbH

Ergebnisrechnung

Wirtschaftsjahr	2017 EUR	2018 EUR	2019 EUR
1. Umsatzerlöse	27.815	10.731	7.679
2. Bestandsveränderungen Vorratsgrundstücke	0	-713	0
3. Sonstige betriebliche Erträge	1.553	24.534	1.422
4. Materialaufwand Aufwendungen für Grundstückskäufe und für bezogene Leistungen	0	0	0
5. Personalaufwand a) Löhne und Gehälter b) Soziale Abgaben	0 0	0 0	0 0
	0	0	0
6. Abschreibungen auf immaterielle Vermögens- gegenstände des Anlagevermögens und Sachanlagen	0	0	0
7. Sonstige betriebliche Aufwendungen	16.736	18.003	22.095
8. Betriebliches Ergebnis	12.632	16.549	-12.994
9. Sonstige Zinsen und ähnliche Erträge	145.409	81.718	70.879
10. Zinsen und ähnliche Aufwendungen	118.718	105.692	93.013
	26.691	-23.974	-23.974
11. Ergebnis der gewöhnlichen Geschäftstätigkeit	39.322	-7.425	-35.128
12. Erstattete Steuern vom Einkommen und vom Ertrag	0	0	0
13. Sonstige Steuern	19	11	12
14. Jahresergebnis	39.303	-7.436	-35.140

4. Minderheitsbeteiligungen

An den im Folgenden dargestellten Gesell- und Genossenschaften hält die Gemeinde Nottuln nur geringfügige Anteile. Entsprechend besteht keine nennenswerte Möglichkeit, Einfluss auf die Unternehmen auszuüben oder steuernd einzugreifen. Die finanziellen Auswirkungen der Beteiligungen werden im Fachbereich 1, Interner Service / Finanzen, lediglich verwaltet.

4.1 Regionale 2016 - Agentur GmbH

4.1.1 Sitz der Gesellschaft / Anschrift

Anschrift: Haltern am See



4.1.2 Organe der Gesellschaft

Geschäftsführerin: Uta Schneider

Aufsichtsrat:

- Dr. Kai Zwicker, Landrat, Borken
- Hubert Grothues, Kreisbaudirektor, Borken
- Dr. Christian Schulze Pellengahr, Landrat Kreis Coesfeld
- Dr. Josef Gochermann, Kreistagsabgeordneter, Dülmen
- Mechtild Schulze Hessing, Bürgermeisterin Stadt Borken
- Dr. Christoph Holtwisch, Bürgermeister, Vreden
- Heinz Öhmann, Bürgermeister, Coesfeld
- Wilhelm Sendermann, Bürgermeister, Stadt Olfen
- Mario Löhr, Bürgermeister, Selm (jährlich alternierend mit Herrn Christ)
- Gerd Abelt, Bauamtsleiter, Schermbeck
- Holger Lohse, Stadtbaurat, Stadt Dorsten
- Karl Jasper, Regierungsbaurat, Düsseldorf
- Dr. Raoul Wild, Vorstand Sparkasse Westmünsterland, Borken
- Lothar Christ, Bürgermeister, Werne (jährlich alternierend mit Herrn Löhr)

Gesellschafter: Die Gesellschafter mit ihren jeweiligen Stammeinlagen sind der Anlage VIII des Prüfungsberichtes über den Jahresabschluss zum 31.12.2017 zu entnehmen.

4.1.3 Rechtliche Verhältnisse

Gesellschaftsform:	Gesellschaft mit beschränkter Haftung (GmbH)
Gezeichnetes Kapital:	31.250,00 €
Anteil der Gemeinde Nottuln (Stammeinlage):	250,00 € (0,80 %)

4.1.4 Gegenstand des Unternehmens und Stand der Erfüllung des öffentlichen Zweckes

Unternehmensgegenstand der Gesellschaft war die Entwicklung und Umsetzung des regionalen Strukturprogramms „ZukunftsLAND, DIE REGIONALE IM MÜNSTERLAND“. Das Programm sollte mit Projekten, Ereignissen und Initiativen zur Stärkung der Wettbewerbsfähigkeit und zur Schärfung des regionalen Profils beitragen.

Bezüglich des Standes der Erfüllung des öffentlichen Zweckes wird auf den Bericht über die Prüfung des Jahresabschlusses der Regionale 2016 - Agentur GmbH zum 31.12.2017 verwiesen. Die Gesellschaft hat zum 31.12.2017 ihren Geschäftsbetrieb eingestellt und wurde im Januar 2018 aufgelöst. Die Abwicklung war zum 31.12.2019 noch nicht abgeschlossen.

4.2 Wirtschaftsförderung Kreis Coesfeld GmbH

4.2.1 Sitz der Gesellschaft / Anschrift

Anschrift: Fehrbelliner Platz 11
48249 Dülmen

Telefonnr.: 02594 / 78240-0

Fax: 02594 / 78240-29

E-Mail: info@wfc-kreis-coesfeld.de



Homepage: www.wfc-kreis-coesfeld.de

4.2.2 Organe der Gesellschaft

Geschäftsführer: Dr. Jürgen Grüner

Aufsichtsrat: Dr. Christian Schulze Pellengahr, Landrat (Vorsitzender)
Heinrich-Georg Krumme, Vorstandsvorsitzender Sparkasse Westmünsterland (stellv. Vorsitzender)
Dr. Wolfgang Baecker, Vorstandsvorsitzender VR-Bank Westmünsterland eG
Dietmar Bergmann, Bürgermeister der Gemeinde Nordkirchen
Dragan Jevric, Sparkasse Westmünsterland
Heinz Öhmann, Bürgermeister der Stadt Coesfeld
Klaus-Viktor Kleebaum, Kreistagsabgeordneter
Carsten Rampe, Kreistagsabgeordneter

Gesellschafter: Kreis Coesfeld (74,3 %)
Sparkasse Westmünsterland (16,5 %)
Städte und Gemeinden des Kreises Coesfeld (9,2 %)

4.2.3 Rechtliche Verhältnisse

Gesellschaftsform: Gesellschaft mit beschränkter Haftung (GmbH)

Stammkapital: 104.000,00 €

Anteil der Gemeinde Not-
tuhn: 650,00 € (0,63 %)

4.2.4 Gegenstand des Unternehmens und Stand der Erfüllung des öffentlichen Zweckes

Bezüglich des Unternehmensgegenstandes und des Standes der Erfüllung des öffentlichen Zweckes wird auf den Geschäftsbericht der Wirtschaftsförderung Kreis Coesfeld GmbH für das Jahr 2019 verwiesen.

4.3 Wohnungsbau- und Siedlungsgenossenschaft für den Kreis Coesfeld eG

4.3.1 Sitz der Gesellschaft / Anschrift

Anschrift: Zapfenweg 18
48653 Coesfeld

Telefonnr.: 02541 / 966000
Telefax.: 02541 / 7813
E-Mail: info@wsg-kreis-coesfeld.de



Homepage: www.wsg-kreis-coesfeld.de

4.3.2 Organe der Gesellschaft

Geschäftsführung/Vorstand: Oliver van Nerven, Vorstandsvorsitzender (hauptamtl.)
Thomas Backes, Erster Beigeordneter (nebenamtlich)
Christa Krollzig (nebenamtlich)

Aufsichtsrat: Die Zusammensetzung des Aufsichtsrates ist dem Geschäftsbericht für das Jahr 2019 zu entnehmen.

Mitgliederversammlung: Die Mitgliederversammlung besteht aus den Vertretern der Anteilseigner. Zum 31.12.2019 hielten 1.315 Mitglieder insgesamt 2.459 Geschäftsanteile.

4.3.3 Rechtliche Verhältnisse

Gesellschaftsform: eingetragene Genossenschaft (eG)

Geschäftsguthaben (der verbleibenden Mitglieder): 489.400 €

Anteil der Gemeinde Notuln: 400,00 € (0,08 %)

4.3.4. Gegenstand des Unternehmens und Stand der Erfüllung des öffentlichen Zweckes

Vornehmlicher Zweck der Wohnungsbaugenossenschaft für den Kreis Coesfeld eG ist die Versorgung der Bevölkerung mit preisgünstigem Wohnraum. Die Einzelheiten der Tätigkeiten im Jahr 2019 können aus dem beigefügten Geschäftsbericht für das Geschäftsjahr 2019 entnommen werden.

4.4 Volksbank Nottuln eG

4.4.1 Sitz der Gesellschaft / Anschrift

Anschrift: Hanhoff 1
48301 Nottuln

Telefonnr.: 02502 / 9400-0
Fax: 02502 / 9400-190
E-Mail: info@volksbank-nottuln.de



Homepage: www.volksbank-nottuln.de

4.4.2 Organe der Gesellschaft

Vorstand:	Martin Aldenhoff Martin Herding (Sprecher) Egbert Messing
Aufsichtsrat:	Michael Pöppelmann (Vorsitzender) Hubertus Reuver (stellv. Vorsitzender) Christian Streyl (stellv. Vorsitzender) Heiner Bause Bernd Hegemann Berthold Klüsener Paul Leufke Josef Raestrupl Linda Witten
Mitglieder:	Die Genossenschaft besteht zum 31.12.2019 aus 11.002 Mitgliedern.

4.4.3 Rechtliche Verhältnisse

Gesellschaftsform:	eingetragene Genossenschaft (eG)
Gezeichnetes Kapital:	4.480.442,70 €
Anteil der Gemeinde Nottuln:	250,00 € (0,006 %)

4.4.4 Gegenstand des Unternehmens und Stand der Erfüllung des öffentlichen Zweckes

Bezüglich des Unternehmensgegenstandes und des Standes der Erfüllung des öffentlichen Zweckes wird auf den Jahresbericht der Volksbank Nottuln eG für das Jahr 2019 verwiesen. Dieser ist dem Bericht im Original als Anlage beigefügt.

4.5 Zweckverband EUREGIO

4.5.1 Sitz der Gesellschaft / Anschrift

Anschrift: Enscheder Straße 362
48599 Gronau

Telefonnr.: 02562 / 702-0
Fax: 02562 / 702-59
E-Mail: info@euregio.eu

Homepage: www.euregio.eu



4.5.2 Organe der Gesellschaft

Geschäftsführer:	Christoph Almering
Vorstand:	Mr Drs. R. G. Welten / Burgemeester Gemeente Borne (Vorstandsvorsitzender) Dr. Kai Zwicker / Landrat Kreis Borken (stellvertretender Vorsitzender) G.O. van Veldhuizen, Burgemeester Gemeente Enschede Uwe Fietzek / Landrat Grafschaft Bentheim Dr. Klaus Effing / Landrat Kreis Steinfurt B.J.J. Bengevoord /Burgemeester Gemeente Winterswijk Anna Keschull / Landrätin Landkreis Osnabrück Dr. Christian Schulze-Pellengahr, Landrat Kreis Coesfeld Patrick Welman / Burgemeester Gemeente Almelo J.-W. Wiggers / wnd. Burgermeester Gemeente Hardenberg S.J.W.G. Schelberg / Bugemeester Gemeente Hengelo
EUREGIO-Rat:	Der EUREGIO-Rat besteht aus 84 Mitgliedern, die als Mandatsträger/innen nach einem politischen und regionalen Schlüssel von den Mitgliedern gewählt werden. Es sind je 42 Mitglieder von deutscher bzw. niederländischer Seite.
Verbandsversammlung:	Die Verbandsversammlung besteht aus Vertretern der Mitglieder

4.5.3 Rechtliche Verhältnisse

Gesellschaftsform: Die EUREGIO ist ein öffentlich-rechtlicher Zweckverband im Sinne Art. 3 des Anholter Abkommens.

4.5.4 Gegenstand des Unternehmens und Stand der Erfüllung des öffentlichen Zweckes

Die EUREGIO hat die Aufgabe, die regionale grenzüberschreitende Zusammenarbeit ihrer Mitglieder zu fördern, zu unterstützen und zu koordinieren. Bezüglich des Weiteren Unternehmensgegenstandes und des Standes der Erfüllung des öffentlichen Zweckes wird auf den Geschäftsbericht der EUREGIO für das Jahr 2019 verwiesen.

