

# **Beteiligungsbericht 2018**

Gemeinde Nottuln





## Inhaltsverzeichnis

1. Vorwort .....	3
2. Übersicht über die Beteiligungen .....	5
3. Mehrheitsbeteiligungen	
3.1 Wasser- und Energieversorgung/ Bäder.....	7
3.2 Abwasserwerk .....	15
3.3 Baubetriebshof .....	23
3.4 Gewerbe- und Industrieförderungsgesellschaft mbH .....	31
4. Minderheitsbeteiligungen	
4.1 Regionale 2016 - Agentur GmbH .....	39
4.2 Wirtschaftsförderung Kreis Coesfeld GmbH .....	41
4.3 Wohnungsbau- und Siedlungsgenossenschaft für den Kreis Coesfeld eG ....	43
4.4 Volksbank Nottuln eG .....	45
4.5 Zweckverband EUREGIO.....	47



# 1. Vorwort

Die Gemeinde Nottuln hat einen Teil ihrer vielfältigen Aufgaben selbständigen Unternehmen sowie eigenbetriebsähnlichen Einrichtungen und Eigengesellschaften übertragen, an denen sie als Gesellschafterin in unterschiedlicher Höhe beteiligt ist.

Zum 31.12.2018 war die Gemeinde Nottuln an einem Eigenbetrieb, zwei eigenbetriebsähnlichen Einrichtungen, einer Eigengesellschaft sowie drei selbständigen Unternehmen in der Rechtsform der GmbH beteiligt. Ferner ist sie Mitglied in zwei eingetragenen Genossenschaften.

Mit diesem Bericht kommt die Gemeinde Nottuln ihrer gesetzlichen Verpflichtung gemäß § 52 Gemeindehaushaltsverordnung für das Land Nordrhein-Westfalen (GemHVO NRW) in Verbindung mit § 117 Gemeindeordnung für das Land Nordrhein-Westfalen (GO NRW) nach einen Bericht über ihre Beteiligungen an Unternehmen und Einrichtungen zu erstellen und dem Rat und interessierten Einwohnern zur Kenntnis zu bringen.

Im Sinne einer Transparenz der gemeindlichen Beteiligungen bietet der Bericht – entsprechend der Regelungen des § 52 GemHVO NRW – eine Übersicht über alle Beteiligungen mit den entsprechenden Beteiligungshöhen in Prozent und informiert über die

- Ziele der Beteiligung
- Erfüllung des öffentlichen Zwecks,
- Beteiligungsverhältnisse,
- Entwicklung der Bilanzen und der Gewinn- und Verlustrechnungen der letzten drei Abschlussstichtage,
- Leistungen der Beteiligungen, bei wesentlichen Beteiligungen untereinander und mit der Gemeinde
- Zusammensetzung der Organe der Beteiligungen und dem
- Personalbestand jeder Beteiligung.

Entsprechend den Vorschriften der GemHVO sind die Bilanzen und Gewinn- und Verlustrechnungen der Beteiligungen in einer Zeitreihe abgebildet, die das abgelaufene Geschäftsjahr, das Vorjahr und das Vorvorjahr umfasst (§ 52 Absatz 1 Satz 1 GemHVO NRW).



## 2. Übersicht über die Beteiligungen der Gemeinde Nottuln

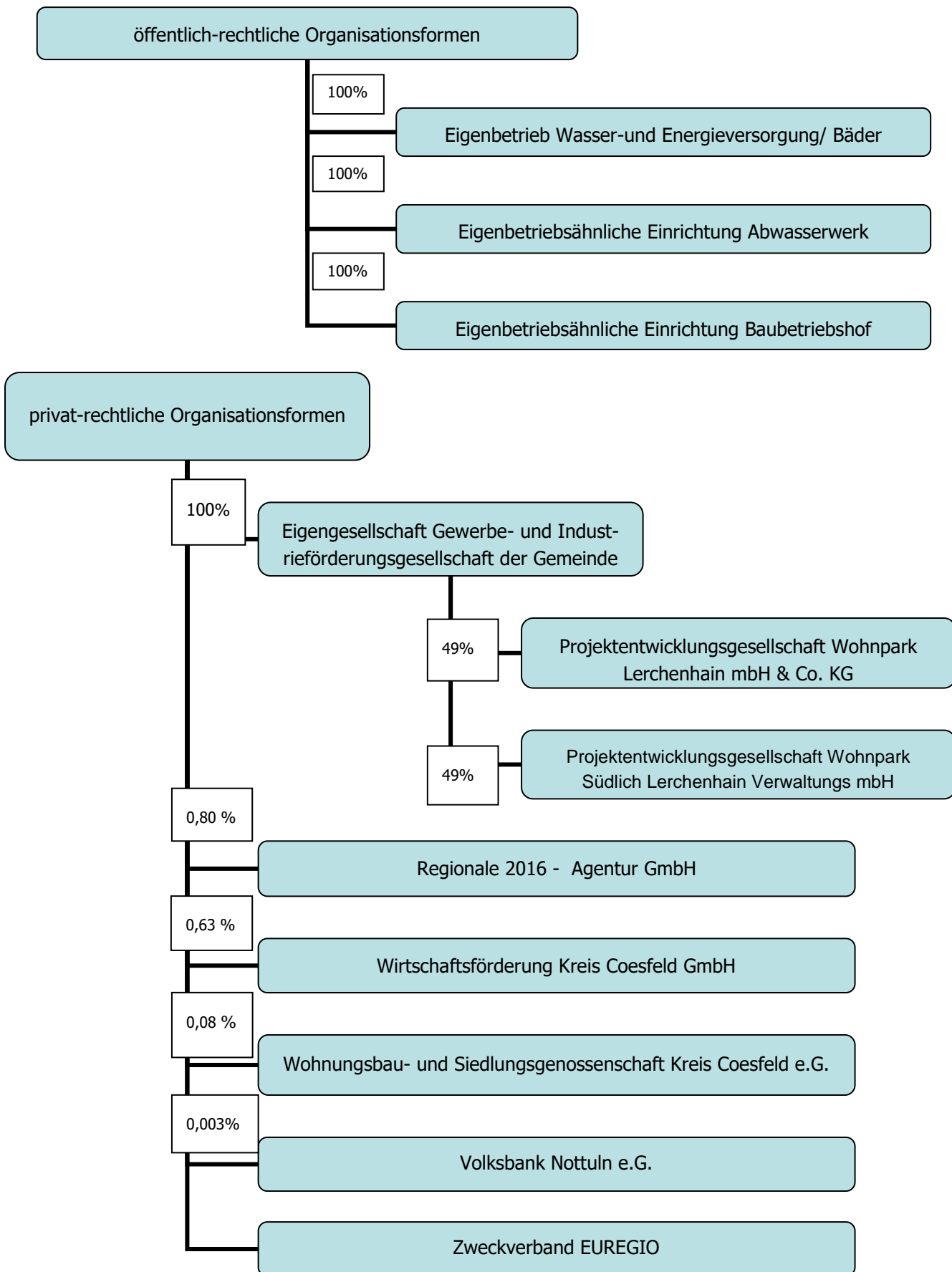





## **3. Mehrheitsbeteiligungen**

### **3.1 Wasser- und Energieversorgung/Bäder der Gemeinde Nottuln**

#### **3.1.1 Sitz des Eigenbetriebes**

Anschrift: Stiftsstraße 10, 48301 Nottuln

Telefon- Nr.: 02502/942 411

Telefax: 02502/942 221

E-Mail: [gemeindewerke@nottuln.de](mailto:gemeindewerke@nottuln.de)

Internet: [www.nottuln.de](http://www.nottuln.de)

#### **3.1.2. Ziele der Beteiligung**

Der Eigenbetrieb Wasserwerk/Bäder ist zum 01.01.1995 gegründet und im Jahr 2010 um den Betriebszweck „Energieversorgung“ erweitert worden. Der Eigenbetrieb Wasser- und Energieversorgung/Bäder wird nach Maßgabe der Vorschriften der GO NRW, der EigVO NRW und seiner Betriebssatzung als organisatorisch und wirtschaftlich eigenständige Einrichtung ohne eigene Rechtspersönlichkeit als Eigenbetrieb geführt.

Grund für die Bildung des kommunalen Betriebes war seinerzeit die Schaffung eines geschlossenen Wirtschaftskreislaufes (Nachweis über Herkunft und Verbleib der Finanzierungsmittel, insbesondere Trinkwassergebühren) sowie die Nutzung von Synergien durch Zusammenführung der kommunalbetrieblichen Bereiche der Gemeinde Nottuln unter einheitlicher Betriebsleitung.

#### **3.1.3 Erfüllung des öffentlichen Zwecks**

Zweck des Eigenbetriebes ist die Versorgung der Bevölkerung der Gemeinde Nottuln mit Trinkwasser und Energie sowie der Betrieb von Schwimmbädern und deren Nebeneinrichtungen. Eine hygienisch einwandfreie Trinkwasserversorgung entsprechend der Trinkwasserverordnung ist eine der wesentlichen Voraussetzungen für das Funktionieren unserer

Zivilisation. Damit bildet der Eigenbetrieb eine wichtige Basis für die städtebauliche Entwicklung und leistet, auch vor dem Hintergrund der Nutzung regenerativer Energien, einen entscheidenden Beitrag zum aktiven Umweltschutz.

### **3.1.4 Beteiligungsverhältnisse**

Das Eigenkapital des Eigenbetriebes beträgt zum 31.12.2018 insgesamt 3.782.074 €. Davon beträgt das Stammkapital satzungsgemäß (§ 11 der Betriebssatzung) 2.400.000 €. Es handelt sich dabei im Wesentlichen um die Eigenfinanzierungsmittel des langfristig gebundenen Anlagevermögens.

### **3.1.5 Leistungen der Beteiligung**

Das Leistungsspektrum des Eigenbetriebes umfasst in erster Linie den Bau, den Betrieb und die Unterhaltung des Wasserleitungsnetzes von rd. 117 Kilometern, der betriebstechnischen Anlagen zur Wasser- und Energieversorgung sowie der Bäder. Mit dem Eigenbetrieb verfügt die Gemeinde Nottuln über eine Einrichtung, in der der technische und kaufmännische Sachverstand gebündelt wird, um zu gewährleisten, dass die Trinkwasser- und Energieversorgung der angeschlossenen Haushalte und öffentlichen Einrichtungen entsprechend den allgemein anerkannten Regeln der Technik durchgeführt werden. Zudem wird für die Nottulner Bevölkerung und die Gäste umliegender Gemeinden ein attraktives Angebot durch den Betrieb eines Hallenbades und eines Wellenfreibades vorgehalten.

### **3.1.6 Wesentliche Finanz- und Leistungsbeziehungen im Konzern**

Zwischen dem Eigenbetrieb und dem kommunalen Haushalt bestehen verschiedene Leistungsbeziehungen. Die Gemeinde entrichtet an die eigenbetriebsähnliche Einrichtung Trinkwassergebühren und erstattet die Strom- und Wärmekosten für die kommunalen Liegenschaften, die an die Wasser- und Energieversorgung angeschlossen sind. Weiterhin werden Personal-, Verwaltungs- und Sachdienstleistungen zwischen dem Eigenbetrieb und dem Haushalt der Gemeinde Nottuln verrechnet. Sofern gegenseitig liquide Mittel in Anspruch genommen werden, erfolgt eine Verzinsung. Zusätzlich erfolgt die Zahlung von Gewerbesteuern an den Gemeindehaushalt.

### 3.1.7 Organe und deren Zusammensetzung (Stand 31.12.2018)

Betriebsleitung:

Die Betriebsleitung besteht aus zwei Mitgliedern, einem kaufmännischen und einem technischen Betriebsleiter. Der kaufmännische Betriebsleiter ist vom Rat der Gemeinde Nottuln zum „Ersten Betriebsleiter“ bestellt worden. Die Betriebsleitung ist für die wirtschaftliche und technische Führung des Eigenbetriebes verantwortlich und hat dabei die Sorgfalt einer ordentlichen und gewissenhaften Geschäftsleitung anzuwenden.

Zusammensetzung der Betriebsleitung:

Betriebsleiter Peter Scheunemann

Betriebsleiter Daniel Krüger

Betriebsausschuss:

Der Betriebsausschuss entscheidet in den Angelegenheiten, die ihm durch die GO NRW und der EigVO NRW übertragen sind. Ferner entscheidet der Betriebsausschuss in den ihm vom Rat der Gemeindeordnung ausdrücklich übertragenen Aufgaben. Er berät die Beschlüsse des Rates der Gemeinde Nottuln vor und entscheidet in den Angelegenheiten, die der Beschlussfassung des Rates der Gemeinde Nottuln unterliegen, falls die Angelegenheit keinen Aufschub duldet. In äußerst dringlichen Fällen kann der Bürgermeister mit dem Vorsitzenden des Betriebsausschusses entscheiden.

Zusammensetzung des Betriebsausschusses zum 31.12.2018:

#### Ratsmitglieder

- |                          |   |
|--------------------------|---|
| • Hofacker, Stephan      | Bauingenieur, stellv. Vorsitzender      |
| • Jürgens Claudia        | Angestellte                             |
| • Kleinschmidt, Brigitte | Bankkauffrau                            |
| • Leufke, Paul           | Niederlassungsleiter i.R., Vorsitzender |
| • Rose, Christian        | Angestellter                            |
| • Timpert, Friedhelm     | Mechaniker                              |
| • Upmann, Marco          | Garten- u. Landschaftsgärtner           |
| • Van de Vyle, Jan       | IT Programmierer                        |
| • Volbers, Michael       | kfm. Angestellter                       |
| • Wrobel, Markus         | Dipl.-Kaufmann                          |
| • Winkler, Andreas       | Buchhalter                              |

## Sachkundige Bürger

- Bogus, Waldemar                      Architekt
- Gerlach, Stephan                     Angestellter
- Schönfeld, Oliver                    Kommunikationsberater
- Heiliger, Frank                        Kfz.-Meister
- Bräck, Thomas                        Dipl.-Verwaltungswirt
- Böker, Markus                         Angestellter
- Mannwald, Dirk                        Groß- u. Außenhandelskaufmann
- Königs, Christoph                    Justiziar

## Stellvertretende Sachkundige Bürger

- Ahlers, Karin                            Verwaltungsfachangestellte
- Allendorf, Julian                        Student
- Imholt, Horst                          Rentner
- Kruse, Andreas                         Immobiliengutachter
- Kienle, Klaus                          Rentner
- Wessling, Benedikt                    Finanzbeamter
- Zbick, Holger                            Rechtsanwalt

## Mitarbeitervertreter

- Grotthoff, Christoph    Maurer
- Gerding, Harald        Techniker

## Stellvertreter

- Neuhaus, Josef        Gärtner
- Diekmann, Michael    Dipl.-Ing.

### 3.1.8 Personalbestand

Der Eigenbetrieb beschäftigt insgesamt 7 tariflich Beschäftigte im kaufmännischen und 4 tariflich Beschäftigte im technischen Bereich. Diese Beschäftigten werden entsprechend ihrem Zeitaufwand dem Eigenbetrieb zugeordnet. Im betrieblichen Bereich beschäftigt der Eigenbetrieb 7 tariflich Beschäftigte in der Wasser- und Energieversorgung und einen Auszubildenden und 10 tariflich Beschäftigte sowie einen Auszubildenden in den Bädern. Weiterhin werden Aufgaben zur Unterhaltung der betrieblichen Einrichtungen durch Mitarbeiter anderer Betriebszweige der Gemeindewerke oder durch Fremdunternehmen bewerkstelligt.

### 3.1.9 Entwicklung der Bilanzen und der Gewinn- und Verlustrechnungen

Die wirtschaftliche Situation des Betriebes ist den Bilanzen sowie den Erfolgsrechnungen der letzten drei Geschäftsjahre zu entnehmen. Diese sind auf den folgenden Seiten abgedruckt.

## Gemeindewerke Nottuln

### Bilanz des Betriebszweiges Wasser- und Energieversorgung / Bäder

Aktiva	EUR	31.12.2016 EUR	31.12.2017 EUR	31.12.2018 EUR
<b>A. Anlagevermögen</b>				
I. Immaterielle Vermögensgegenstände		128.998	123.783	118.579
II. Sachanlagen				
1. Grundstücke und Bauten		3.507.923	3.428.085	3.349.534
2. Technische Anlagen und Maschinen		4.577.534	4.544.981	4.286.046
3. Betriebs- und Geschäftsausstattung		139.033	133.940	142.700
4. Geleistete Anzahlungen und Anlagen im Bau		16.331	0	39.919
		<b>8.369.819</b>	<b>8.230.789</b>	<b>7.936.777</b>
<b>B. Umlaufvermögen</b>				
I. Vorräte/Roh-, Hilfs- und Betriebsstoffe		82.065	84.891	130.011
II. Forderungen und sonstige Vermögensgegenstände				
1. Forderungen aus Lieferungen und Leistungen		109.854	91.183	233.088
2. Forderungen gegen die Gemeinde und andere Eigenbetriebe		210.430	151.747	233.525
3. Sonstige Vermögensgegenstände		21.776	17.351	0
III. Guthaben bei Kreditinstituten		63.053	43.619	596.036
		<b>487.178</b>	<b>388.792</b>	<b>1.192.659</b>
<b>C. Rechnungsabgrenzungsposten</b>		<b>36.505</b>	<b>33.818</b>	<b>30.495</b>
<b>Bilanzsumme</b>		<b>8.893.501</b>	<b>8.653.398</b>	<b>9.159.932</b>

## Gemeindewerke Nottuln

### Bilanz des Betriebszweiges Wasser- und Energieversorgung / Bäder

<b>Passiva</b>	<b>31.12.2016 EUR</b>	<b>31.12.2017 EUR</b>	<b>31.12.2018 EUR</b>
<b>A. Eigenkapital</b>			
I. Gezeichnetes Kapital	2.400.000	2.400.000	2.400.000
II. Kapitalrücklage	1.030.470	454.527	454.527
III. Gewinnrücklagen	596	651.522	779.202
IV. Bilanzgewinn	74.983	127.680	148.345
	<b>3.506.049</b>	<b>3.633.729</b>	<b>3.782.074</b>
<b>B. Empfangene Ertragszuschüsse</b>	<b>0</b>	<b>0</b>	<b>0</b>
<b>C. Sonderposten</b>	<b>1.460.392</b>	<b>1.396.562</b>	<b>1.411.373</b>
<b>D. Rückstellungen</b>			
1. Steuerrückstellungen	3.123	10.020	29.312
2. Sonstige Rückstellungen	414.547	405.099	408.141
	<b>417.669</b>	<b>415.119</b>	<b>437.453</b>
<b>E. Verbindlichkeiten</b>			
1. Verbindlichkeiten gegenüber Kreditinstituten	2.840.773	2.904.492	3.195.917
2. Erhaltene Anzahlungen auf Bestellungen	48.498	35.414	32.143
3. Verbindlichkeiten aus Lieferungen und Leistungen	104.421	248.161	263.243
4. Verbindlichkeiten gegenüber der Gemeinde und anderen Eigenbetrieben	483.577	10.387	15.527
5. Sonstige Verbindlichkeiten	32.121	9.533	22.201
	<b>3.509.390</b>	<b>3.207.986</b>	<b>3.529.031</b>
<b>F. Rechnungsabgrenzungsposten</b>	<b>0</b>	<b>0</b>	<b>0</b>
<b>Bilanzsumme</b>	<b>8.893.501</b>	<b>8.653.398</b>	<b>9.159.932</b>

<b>Kennzahlen zur Vermögens- und Kapitalstruktur in %</b>	<b>31.12.2016</b>	<b>31.12.2017</b>	<b>31.12.2018</b>
1. Eigenkapitalquote	39,42	41,99	41,29
2. Fremdkapitalquote	60,56	58,01	58,71
3. Anlagenintensität	95,56	96,55	87,94

## Gemeindewerke Nottuln

### Ergebnisrechnung des Betriebszweiges Wasser- und Energieversorgung / Bäder

Wirtschaftsjahr	2016 EUR	2017 EUR	2018 EUR
1. Umsatzerlöse	2.982.975	3.144.281	3.390.069
2. Andere Aktivierte Eigenleistungen	23.823	35.247	29.901
3. Sonstige betriebliche Erträge	46.082	38.238	40.599
4. Materialaufwand			
a) Aufwendungen für Roh-, Hilfs- und Betriebsstoffe und für bezogene Waren	791.853	867.855	879.889
b) Aufwendungen für bezogene Leistungen	208.771	232.515	286.175
	1.000.624	1.100.371	1.166.063
5. Personalaufwand			
a) Löhne und Gehälter	709.941	751.016	765.961
b) Soziale Abgaben	196.150	214.439	217.772
	906.091	965.455	983.733
6. Abschreibungen auf immaterielle Vermögensgegenstände des Anlagevermögens und Sachanlagen	466.914	460.135	462.181
7. Sonstige betriebliche Aufwendungen	487.466	482.682	512.728
8. Betriebliches Ergebnis	<b>191.785</b>	<b>209.125</b>	<b>335.863</b>
9. Sonstige Zinsen und ähnliche Erträge	26.285	61.502	0
10. Zinsen und ähnliche Aufwendungen	104.323	99.558	98.153
	-78.038	-38.056	-98.153
11. Ergebnis der gewöhnlichen Geschäftstätigkeit	<b>113.747</b>	<b>171.069</b>	<b>237.710</b>
12. Steuern vom Einkommen und vom Ertrag	35.951	40.500	86.359
13. Sonstige Steuern	2.813	2.887	3.006
14. Jahresergebnis	<b>74.983</b>	<b>127.680</b>	<b>148.345</b>





## **3.2 Abwasserwerk der Gemeinde Nottuln**

### **3.2.1 Sitz der eigenbetriebsähnlichen Einrichtung**

Anschrift: Stiftsstraße 10, 48301 Nottuln

Telefon- Nr.: 02502/942 411

Telefax: 02502/942 221

E-Mail: [gemeindewerke@nottuln.de](mailto:gemeindewerke@nottuln.de)

Internet: [www.nottuln.de](http://www.nottuln.de)

### **3.2.2. Ziele der Beteiligung**

Das Abwasserwerk der Gemeinde Nottuln ist zum 01.01.1990 gegründet worden. Es wird nach Maßgabe der Vorschriften der GO NRW, der EigVO NRW und seiner Betriebsatzung als organisatorisch und wirtschaftlich eigenständige Einrichtung ohne eigene Rechtspersönlichkeit wie ein Eigenbetrieb geführt.

Grund für die Verselbständigung war seinerzeit die Schaffung eines geschlossenen Wirtschaftskreislaufes zum Nachweis über Herkunft und Verbleib der Finanzierungsmittel und der Abwassergebühren sowie die Nutzung von Synergien durch Zusammenführung der kommunalbetrieblichen Bereiche der Gemeinde Nottuln unter einheitlicher Betriebsleitung.

### **3.2.3 Erfüllung des öffentlichen Zwecks**

Zweck der eigenbetriebsähnlichen Einrichtung ist die Erfüllung der der Gemeinde Nottuln gemäß § 53 des Landeswassergesetzes NRW obliegenden Pflichten zur Abwasserbeseitigung mit Hilfe der bestehenden und noch zu schaffenden technischen Anlagen. Das ordnungsgemäße und umweltgerechte Sammeln, Ableiten und Behandeln aller anfallenden Abwässer ist eine der wesentlichen Voraussetzungen für das Funktionieren unserer Zivilisation. Damit bildet die Abwasserbeseitigung eine wichtige Basis für die städtebauliche Entwicklung und leistet einen entscheidenden Beitrag zum aktiven Umweltschutz. Um diesen Zielen gerecht zu werden ist die Abwasserbeseitigung zur gesetzlichen Pflichtaufgabe der Städte und Gemeinden erklärt worden.

### **3.2.4 Beteiligungsverhältnisse**

Das Eigenkapital des Abwasserwerkes beträgt zum 31.12.2018 insgesamt 12.850.485 €. Davon beträgt das Stammkapital satzungsgemäß (§ 11 der Betriebssatzung) 9.000.000 €. Es handelt sich dabei im Wesentlichen um die Eigenfinanzierungsmittel des langfristig gebundenen Anlagevermögens.

### **3.2.5 Leistungen der Beteiligung**

Das Leistungsspektrum des Abwasserwerkes umfasst in erster Linie den Bau, den Betrieb und die Unterhaltung des Kanalnetzes von rd. 171 Kilometer und der Sonderbauwerke (Regenbecken und Pumpwerke). Mit dem Abwasserwerk verfügt die Gemeinde Nottuln über eine Einrichtung, in der der technische und kaufmännische Sachverstand gebündelt wird, um zu gewährleisten, dass die Entwässerung der angeschlossenen Haushalte und der öffentlichen Flächen entsprechend den allgemein anerkannten Regeln der Technik durchgeführt werden kann.

### **3.2.6 Wesentliche Finanz- und Leistungsbeziehungen im Konzern**

Zwischen dem Abwasserwerk und dem kommunalen Haushalt bestehen verschiedene Leistungsbeziehungen. Die Gemeinde entrichtet an die eigenbetriebsähnliche Einrichtung Kanalbenutzungsgebühren für die kommunalen Liegenschaften sowie einen Straßenentwässerungsanteil für die Straßenflächen, die an das Entwässerungssystem angeschlossen sind. Weiterhin werden Personal-, Verwaltungs- und Sachdienstleistungen zwischen dem Abwasserwerk und dem Haushalt der Gemeinde Nottuln verrechnet. Sofern gegenseitig liquide Mittel in Anspruch genommen werden, erfolgt eine Verzinsung. Zusätzlich wird durch Beschluss des Rates der Gemeinde Nottuln in der Regel eine Abführung der Eigenkapitalverzinsung an den Gemeindehaushalt herbeigeführt.

### **3.2.7 Organe und deren Zusammensetzung (Stand 31.12.2018)**

Betriebsleitung:

Die Betriebsleitung besteht aus zwei Mitgliedern, einem kaufmännischen und einem technischen Betriebsleiter. Der kaufmännische Betriebsleiter ist vom Rat der Gemeinde Nottuln zum „Ersten Betriebsleiter“ bestellt worden. Die Betriebsleitung ist für die wirtschaftliche und technische Führung des Abwasserwerkes verantwortlich und hat dabei die Sorgfalt einer ordentlichen und gewissenhaften Geschäftsleitung anzuwenden.

Zusammensetzung der Betriebsleitung:

Betriebsleiter Peter Scheunemann

Betriebsleiter Daniel Krüger

Betriebsausschuss:

Der Betriebsausschuss entscheidet in den Angelegenheiten, die ihm durch die GO NRW und der EigVO NRW übertragen sind. Ferner entscheidet der Betriebsausschuss in den ihm vom Rat der Gemeindeordnung ausdrücklich übertragenen Aufgaben. Er berät die Beschlüsse des Rates der Gemeinde Nottuln vor und entscheidet in den Angelegenheiten, die der Beschlussfassung des Rates der Gemeinde Nottuln unterliegen, falls die Angelegenheit keinen Aufschub duldet. In äußerst dringlichen Fällen kann der Bürgermeister mit dem Vorsitzenden des Betriebsausschusses entscheiden.

Zusammensetzung des Betriebsausschusses zum 31.12.2018:

### **Ratsmitglieder**

- |                          |   |
|--------------------------|---|
| • Hofacker, Stephan      | Bauingenieur, stellv. Vorsitzender      |
| • Jürgens Claudia        | Angestellte                             |
| • Kleinschmidt, Brigitte | Bankkauffrau                            |
| • Leufke, Paul           | Niederlassungsleiter i.R., Vorsitzender |
| • Rose, Christian        | Angestellter                            |
| • Timpert, Friedhelm     | Mechaniker                              |
| • Upmann, Marco          | Garten- u. Landschaftsgärtner           |
| • Van de Vyle, Jan       | IT Programmierer                        |
| • Volbers, Michael       | kfm. Angestellter                       |
| • Wrobel, Markus         | Dipl.-Kaufmann                          |
| • Winkler, Andreas       | Buchhalter                              |

### **Sachkundige Bürger**

- |                     |                               |
|---------------------|-------------------------------|
| • Bogus, Waldemar   | Architekt                     |
| • Gerlach, Stephan  | Angestellter                  |
| • Schönfeld, Oliver | Kommunikationsberater         |
| • Heiliger, Frank   | Kfz.-Meister                  |
| • Bräck, Thomas     | Dipl.-Verwaltungswirt         |
| • Böker, Markus     | Angestellter                  |
| • Mannwald, Dirk    | Groß- u. Außenhandelskaufmann |
| • Königs, Christoph | Justiziar                     |

## **Stellvertretende Sachkundige Bürger**

- Ahlers, Karin                      Verwaltungsfachangestellte
- Allendorf, Julian                 Student
- Imholt, Horst                     Rentner
- Kruse, Andreas                    Immobiliengutachter
- Kienle, Klaus                     Rentner
- Wessling, Benedikt              Finanzbeamter
- Zbick, Holger                     Rechtsanwalt

## **Mitarbeitervertreter**

- Grotthoff, Christoph    Maurer
- Gerding, Harald         Techniker

## **Stellvertreter**

- Neuhaus, Josef         Gärtner
- Diekmann, Michael     Dipl.-Ing.

### **3.2.8 Personalbestand**

Das Abwasserwerk beschäftigt insgesamt 7 Angestellte im kaufmännischen und 4 Mitarbeiter im technischen Bereich. Diese Mitarbeiter werden entsprechend ihrem Zeitaufwand dem Abwasserwerk zugeordnet. Im betrieblichen Bereich beschäftigt das Abwasserwerk keine eigenen Mitarbeiter. Die Aufgaben zur Unterhaltung der betrieblichen Einrichtungen werden entweder durch Mitarbeiter anderer Betriebszweige der Gemeindewerke oder durch Fremdunternehmen bewerkstelligt.

### **3.2.9 Entwicklung der Bilanzen und der Gewinn- und Verlustrechnungen**

Die wirtschaftliche Situation des Abwasserwerkes ist den Bilanzen sowie den Erfolgsrechnungen der letzten drei Geschäftsjahre zu entnehmen. Diese sind auf den folgenden Seiten abgedruckt.

## Gemeindewerke Nottuln

### Bilanz des Betriebszweiges Abwasserwerk

<b>Aktiva</b>	<b>31.12.2016 EUR</b>	<b>31.12.2017 EUR</b>	<b>31.12.2018 EUR</b>
<b>A. Anlagevermögen</b>			
I. Immaterielle Vermögensgegenstände	85.404	78.948	93.087
II. Sachanlagen			
1. Grundstücke und Bauten	16.106.602	476.195	15.371.107
2. Technische Anlagen und Maschinen	222.296	184.828	147.363
3. Betriebs- und Geschäftsausstattung	13.242	15.059.658	36.614
4. Geleistete Anzahlungen und Anlagen im Bau	117.274	321.145	859.440
	<b>16.544.819</b>	<b>16.120.775</b>	<b>16.507.612</b>
<b>B. Umlaufvermögen</b>			
I. Forderungen und sonstige Vermögensgegenstände			
1. Forderungen aus Lieferungen und Leistungen	52.643	62.420	581.640
2. Forderungen gegen die Gemeinde und andere Eigenbetriebe	360.187	8.286	14.919
3. Sonstige Vermögensgegenstände			
II. Guthaben bei Kreditinstituten	3.797.420	4.574.355	5.536.380
	<b>4.210.250</b>	<b>4.645.061</b>	<b>6.132.938</b>
<b>C. Rechnungsabgrenzungsposten</b>	<b>2.865</b>	<b>2.932</b>	<b>3.025</b>
<b>Bilanzsumme</b>	<b>20.757.934</b>	<b>20.768.769</b>	<b>22.643.575</b>

## Gemeindewerke Nottuln

### Bilanz des Betriebszweiges Abwasserwerk

<b>Passiva</b>	<b>31.12.2016 EUR</b>	<b>31.12.2017 EUR</b>	<b>31.12.2018 EUR</b>
<b>A. Eigenkapital</b>			
I. Gezeichnetes Kapital	9.000.000	9.000.000	9.000.000
II. Kapitalrücklage	2.831.671	3.086.816	3.365.429
III. Bilanzgewinn	314.648	342.084	485.057
	<b>12.146.319</b>	<b>12.428.900</b>	<b>12.850.485</b>
<b>B. Empfangene Ertragszuschüsse</b>	<b>5.825.629</b>	<b>5.600.069</b>	<b>5.770.135</b>
<b>C. Rückstellungen</b>			
1. Sonstige Rückstellungen	<b>533.426</b>	<b>695.381</b>	<b>691.252</b>
<b>E. Verbindlichkeiten</b>			
1. Verbindlichkeiten gegenüber Kreditinstituten	2.047.346	1.925.908	2.749.824
2. Erhaltene Anzahlungen auf Bestellungen	45.000	30.000	376.120
3. Verbindlichkeiten aus Lieferungen und Leistungen	70.001	35.920	153.794
4. Verbindlichkeiten gegenüber der Gemeinde und anderen Eigenbetrieben	90.213	52.589	51.965
5. Sonstige Verbindlichkeiten	0	0	0
	<b>2.252.560</b>	<b>2.044.417</b>	<b>3.331.703</b>
<b>Bilanzsumme</b>	<b>20.757.934</b>	<b>20.768.769</b>	<b>22.643.575</b>

<b>Kennzahlen zur Vermögens- und Kapitalstruktur in %</b>	<b>31.12.2016</b>	<b>31.12.2017</b>	<b>31.12.2018</b>
1. Eigenkapitalquote	86,56	86,81	82,23
2. Fremdkapitalquote	13,44	13,19	17,77
3. Anlagenintensität	80,12	78,00	73,31

## Gemeindewerke Nottuln

### Ergebnisrechnung des Betriebszweiges Abwasserwerk

Wirtschaftsjahr	2016 EUR	2017 EUR	2018 EUR
1. Umsatzerlöse	3.125.081	3.184.202	3.275.309
2. Andere Aktivierte Eigenleistungen	23.948	16.017	17.223
3. Sonstige betriebliche Erträge	1.473	1.565	180
4. Materialaufwand			
a) Aufwendungen für Roh-, Hilfs- und Betriebsstoffe und für bezogene Waren	73.800	96.199	95.554
b) Aufwendungen für bezogene Leistungen	1.494.824	1.529.253	1.546.415
	1.581.878	1.625.452	1.641.970
5. Personalaufwand			
a) Löhne und Gehälter	198.566	217.979	228.443
b) Soziale Abgaben	54.175	59.695	60.847
	252.740	277.674	289.289
6. Abschreibungen auf immaterielle Vermögensgegenstände des Anlagevermögens und Sachanlagen	679.038	681.360	684.897
7. Sonstige betriebliche Aufwendungen	278.055	247.814	117.159
8. Betriebliches Ergebnis	<b>372.044</b>	<b>369.484</b>	<b>559.397</b>
9. Sonstige Zinsen und ähnliche Erträge	20.351	41.961	194
10. Zinsen und ähnliche Aufwendungen	77.689	69.303	74.431
	-57.338	-27.342	-74.237
11. Ergebnis der gewöhnlichen Geschäftstätigkeit	<b>314.706</b>	<b>342.142</b>	<b>485.161</b>
12. Sonstige Steuern	58	58	104
13. Jahresergebnis	<b>314.648</b>	<b>342.084</b>	<b>485.057</b>





### **3.3 Baubetriebshof der Gemeinde Nottuln**

#### **3.3.1 Sitz der eigenbetriebsähnlichen Einrichtung**

Anschrift: Stiftsstraße 10, 48301 Nottuln

Telefon- Nr.: 02502/942 411

Telefax: 02502/942 221

E-Mail: [gemeindewerke@nottuln.de](mailto:gemeindewerke@nottuln.de)

Internet: [www.nottuln.de](http://www.nottuln.de)

#### **3.3.2. Ziele der Beteiligung**

Der Baubetriebshof der Gemeinde Nottuln ist zum 01.01.1996 gegründet worden. Er wird nach Maßgabe der Vorschriften der GO NRW, der EigVO NRW und seiner Betriebssatzung als organisatorisch und wirtschaftlich eigenständige Einrichtung ohne eigene Rechtspersönlichkeit wie ein Eigenbetrieb geführt.

Grund für die Verselbständigung war seinerzeit die Schaffung eines geschlossenen Wirtschaftskreislaufes und einer vollständigen Verrechnung von Leistungen im Rahmen einer Auftraggeber/Auftragnehmer Beziehung zwischen Gemeindehaushalt und Baubetriebshof sowie die Nutzung von Synergien durch Zusammenführung der kommunalbetrieblichen Bereiche der Gemeinde Nottuln unter einheitlicher Betriebsleitung.

#### **3.3.3 Erfüllung des öffentlichen Zwecks**

Zweck der eigenbetriebsähnlichen Einrichtung ist die auftragsbezogene Unterhaltung und Herstellung von öffentlichen Einrichtungen und Anlagen (Grünanlagen/ Sportanlagen/ Spielplätze/Straßen) für die Gemeinde Nottuln. Damit leistet der Baubetriebshof einen wichtigen Beitrag zum Erhalt und zur Attraktivität der kommunalen Einrichtungen.

#### **3.3.4 Beteiligungsverhältnisse**

Das Eigenkapital des Baubetriebshofes beträgt zum 31.12.2018 insgesamt 589.928 €. Davon beträgt das Stammkapital satzungsgemäß (§ 11 der Betriebssatzung) 400.000 €. Es handelt

sich dabei im Wesentlichen um die Eigenfinanzierungsmittel des langfristig gebundenen Anlagevermögens.

### **3.3.5 Leistungen der Beteiligung**

Das Leistungsspektrum des Baubetriebshofes umfasst in erster Linie den auftragsbezogenen Bau, den Betrieb und die Unterhaltung von kommunalen Straßen sowie Grünanlagen, Sportanlagen und Spielplätze. Mit dem Baubetriebshof verfügt die Gemeinde Nottuln über eine Einrichtung, in der der technische und kaufmännische Sachverstand gebündelt wird um zu gewährleisten, dass die Aufträge der Gemeinde fachtechnisch einwandfrei und zeitnah ausgeführt werden können.

### **3.3.6 Wesentliche Finanz- und Leistungsbeziehungen im Konzern**

Zwischen dem Baubetriebshof und dem kommunalen Haushalt bestehen verschiedene Leistungsbeziehungen. Im Rahmen einer Auftraggeber/Auftragnehmer Beziehung werden sämtliche Leistungen des Baubetriebshofes (Auftragnehmer) mit der Gemeinde (Auftraggeber) abgerechnet. Weiterhin werden Personal-, Verwaltungs- und Sachdienstleistungen zwischen dem Baubetriebshof und dem Haushalt der Gemeinde Nottuln verrechnet. Sofern aus der Erfolgsrechnung ein Jahresüberschuss resultiert, wird dieser durch Beschluss des Rates der Gemeinde Nottuln im Regelfall an den Gemeindehaushalt abgeführt.

### **3.3.7 Organe und deren Zusammensetzung (Stand 31.12.2018)**

Betriebsleitung:

Die Betriebsleitung besteht aus zwei Mitgliedern, einem kaufmännischen und einem technischen Betriebsleiter. Der kaufmännische Betriebsleiter ist vom Rat der Gemeinde Nottuln zum „Ersten Betriebsleiter“ bestellt worden. Die Betriebsleitung ist für die wirtschaftliche und technische Führung des Baubetriebshofes verantwortlich und hat dabei die Sorgfalt einer ordentlichen und gewissenhaften Geschäftsleitung anzuwenden.

Zusammensetzung der Betriebsleitung:

Betriebsleiter Peter Scheunemann

Betriebsleiter Daniel Krüger

### Betriebsausschuss:

Der Betriebsausschuss entscheidet in den Angelegenheiten, die ihm durch die GO NRW und der EigVO NRW übertragen sind. Ferner entscheidet der Betriebsausschuss in den ihm vom Rat der Gemeindeordnung ausdrücklich übertragenen Aufgaben. Er berät die Beschlüsse des Rates der Gemeinde Nottuln vor und entscheidet in den Angelegenheiten, die der Beschlussfassung des Rates der Gemeinde Nottuln unterliegen, falls die Angelegenheit keinen Aufschub duldet. In äußerst dringlichen Fällen kann der Bürgermeister mit dem Vorsitzenden des Betriebsausschusses entscheiden.

Zusammensetzung des Betriebsausschusses zum 31.12.2018:

### Ratsmitglieder

- |                          |   |
|--------------------------|---|
| • Hofacker, Stephan      | Bauingenieur, stellv. Vorsitzender      |
| • Jürgens Claudia        | Angestellte                             |
| • Kleinschmidt, Brigitte | Bankkauffrau                            |
| • Leufke, Paul           | Niederlassungsleiter i.R., Vorsitzender |
| • Rose, Christian        | Angestellter                            |
| • Timpert, Friedhelm     | Mechaniker                              |
| • Upmann, Marco          | Garten- u. Landschaftsgärtner           |
| • Van de Vyle, Jan       | IT Programmierer                        |
| • Volbers, Michael       | kfm. Angestellter                       |
| • Wrobel, Markus         | Dipl.-Kaufmann                          |
| • Winkler, Andreas       | Buchhalter                              |

### Sachkundige Bürger

- |                     |                               |
|---------------------|-------------------------------|
| • Bogus, Waldemar   | Architekt                     |
| • Gerlach, Stephan  | Angestellter                  |
| • Schönfeld, Oliver | Kommunikationsberater         |
| • Heiliger, Frank   | Kfz.-Meister                  |
| • Bräck, Thomas     | Dipl.-Verwaltungswirt         |
| • Böker, Markus     | Angestellter                  |
| • Mannwald, Dirk    | Groß- u. Außenhandelskaufmann |
| • Königs, Christoph | Justiziar                     |

### Stellvertretende Sachkundige Bürger

- |                      |                            |
|----------------------|----------------------------|
| • Ahlers, Karin      | Verwaltungsfachangestellte |
| • Allendorf, Julian  | Student                    |
| • Imholt, Horst      | Rentner                    |
| • Kruse, Andreas     | Immobilien Gutachter       |
| • Kienle, Klaus      | Rentner                    |
| • Wessling, Benedikt | Finanzbeamter              |
| • Zbick, Holger      | Rechtsanwalt               |

### **Mitarbeitervertreter**

- Grotthoff, Christoph    Maurer
- Gerding, Harald        Techniker

### **Stellvertreter**

- Neuhaus, Josef         Gärtner
- Diekmann, Michael     Dipl.-Ing.

### **3.3.8 Personalbestand**

Der Baubetriebshof beschäftigt insgesamt 7 Angestellte im kaufmännischen und 4 Mitarbeiter im technischen Bereich. Diese Mitarbeiter werden entsprechend ihrem Zeitaufwand dem Baubetriebshof zugeordnet. Im betrieblichen Bereich beschäftigt der Baubetriebshof 15 Mitarbeiter.

### **3.3.9 Entwicklung der Bilanzen und der Gewinn- und Verlustrechnungen**

Die wirtschaftliche Situation des Betriebes ist den Bilanzen sowie den Erfolgsrechnungen der letzten drei Geschäftsjahre zu entnehmen. Diese sind auf den folgenden Seiten abgedruckt.

## Gemeindewerke Nottuln

### Bilanz des Betriebszweiges Baubetriebshof

<b>Aktiva</b>	<b>31.12.2016 EUR</b>	<b>31.12.2017 EUR</b>	<b>31.12.2018 EUR</b>
<b>A. Anlagevermögen</b>			
I. Immaterielle Vermögensgegenstände	1.337	30.083	27.811
II. Sachanlagen			
1. Grundstücke und Bauten	339.937	340.624	323.121
2. Betriebs- und Geschäftsausstattung	351.557	319.806	259.777
3. Geleistete Anzahl. Und Anlagen im Bau	0	0	1.232
	<b>692.831</b>	<b>690.513</b>	<b>611.941</b>
<b>B. Umlaufvermögen</b>			
I. Vorräte	44.638	31.373	36.631
II. Forderungen und sonstige Vermögensgegenstände			
1. Forderungen aus Lieferungen und Leistungen	5.515	2.589	44.023
2. Forderungen gegen die Gemeinde und andere Eigenbetriebe	5.097	48.473	0
III. Guthaben bei Kreditinstituten	452.025	279.453	420.855
	<b>507.275</b>	<b>361.888</b>	<b>501.509</b>
<b>C. Rechnungsabgrenzungsposten</b>	<b>0</b>	<b>0</b>	<b>0</b>
<b>Bilanzsumme</b>	<b>1.200.106</b>	<b>1.052.402</b>	<b>1.113.450</b>

## Gemeindewerke Nottuln

### Bilanz des Betriebszweiges Baubetriebshof

<b>Passiva</b>	<b>31.12.2016</b>	<b>31.12.2017</b>	<b>31.12.2018</b>
	<b>EUR</b>	<b>EUR</b>	<b>EUR</b>
<b>A. Eigenkapital</b>			
I. Gezeichnetes Kapital	400.000	400.000	400.000
II. Kapitalrücklage	121.156	121.156	121.156
III. Gewinnrücklagen	199	22.959	22.959
IV. Bilanzgewinn	90.271	71.560	45.813
	<b>611.626</b>	<b>615.675</b>	<b>589.928</b>
<b>B. Sonderposten mit Rücklageanteil</b>	<b>55.533</b>	<b>52.733</b>	<b>49.933</b>
<b>C. Rückstellungen</b>	<b>357.545</b>	<b>286.778</b>	<b>332.428</b>
Sonstige Rückstellungen			
<b>D. Verbindlichkeiten</b>			
1. Verbindlichkeiten gegenüber Kreditinstituten	59.598	55.022	50.240
2. Verbindlichkeiten aus Lieferungen und Leistungen	60.469	36.947	90.807
3. Verbindlichkeiten gegenüber der Gemeinde und anderen Eigenbetrieben	55.334	5.247	0
4. Sonstige Verbindlichkeiten	0	0	114
	<b>175.401</b>	<b>97.216</b>	<b>141.160</b>
<b>Bilanzsumme</b>	<b>1.200.106</b>	<b>1.052.402</b>	<b>1.113.450</b>

<b>Kennzahlen zur Vermögens- und Kapitalstruktur in %</b>	<b>31.12.2016</b>	<b>31.12.2017</b>	<b>31.12.2018</b>
1. Eigenkapitalquote	55,59	63,51	57,47
2. Fremdkapitalquote	44,41	36,49	42,53
3. Anlagenintensität	57,84	68,47	54,96

## Gemeindewerke Nottuln

### Ergebnisrechnung des Betriebszweiges Baubetriebshof

Wirtschaftsjahr	2016 EUR	2017 EUR	2018 EUR
1. Umsatzerlöse	2.402.359	2.535.668	2.548.965
2. Andere Aktivierte Eigenleistungen	0	0	0
3. Sonstige betriebliche Erträge	7.033	29.231	53.700
4. Materialaufwand			
a) Aufwendungen für Roh-,Hilfs- und Betriebsstoffe und für bezogene Waren	294.294	316.593	322.033
b) Aufwendungen für bezogene Leistungen	868.219	950.142	914.602
	1.162.513	1.266.735	1.236.635
5. Personalaufwand			
a) Löhne und Gehälter	783.432	815.329	879.488
b) Soziale Abgaben	221.482	230.104	248.819
	1.004.914	1.045.432	1.128.307
6. Abschreibungen auf immaterielle Vermögensgegenstände des Anlagevermögens und Sachanlagen	81.546	87.772	93.320
7. Sonstige betriebliche Aufwendungen	89.813	91.276	95.522
8. Betriebliches Ergebnis	<b>70.605</b>	<b>73.684</b>	<b>48.881</b>
9. Sonstige Zinsen und ähnliche Erträge	496	1.149	1
10. Zinsen und ähnliche Aufwendungen	2.774	2.578	2.373
	-2.278	-1.429	-2.372
11. Ergebnis der gewöhnlichen Geschäftstätigkeit	<b>68.327</b>	<b>72.255</b>	<b>46.509</b>
12. Sonstige Steuern	816	695	695
13. Jahresergebnis	<b>67.511</b>	<b>71.560</b>	<b>45.813</b>





### **3.4 Gewerbe- und Industrieförderungsgesellschaft der Gemeinde Nottuln mbH**

#### **3.4.1 Sitz der Gesellschaft**

Anschrift: Stiftsplatz 7/8, 48301 Nottuln

Telefon- Nr.: 02502/942-0

Telefax: 02502/942-224

E-Mail: [gemeinde@nottuln.de](mailto:gemeinde@nottuln.de)

Internet: [www.nottuln.de](http://www.nottuln.de)

#### **3.4.2. Ziele der Beteiligung**

Die Gewerbe- und Industrieförderungsgesellschaft der Gemeinde Nottuln (GIG) ist am 17.12.1986 gegründet worden. Sie wird nach Maßgabe der Vorschriften der GO NRW, des GmbH Gesetzes und des Gesellschaftervertrages als wirtschaftlich eigenständige GmbH mit eigener Rechtspersönlichkeit geführt.

Grund für die Verselbständigung war seinerzeit die Verbesserung der wirtschaftlichen und der sozialen Struktur der Gemeinde Nottuln und die Förderung des Wirtschaftslebens; insbesondere durch die Ansiedlung von Industrie- und Gewerbebetrieben und der Schaffung familienfreundlichen Wohnraumes durch Vermarktung von Grundstücken und Gebäuden.

#### **3.4.3 Erfüllung des öffentlichen Zwecks**

Zweck der Gesellschaft ist es, Grundstücke und Gebäude an ansiedlungswürdige Unternehmen und an förderungsbedürftige Familien zu veräußern, für Gewerbe- und Industriegebiete zu werben, den hiesigen Wirtschaftsraum in förderlicher Weise verbreitet darzustellen und die notwendigen Voraussetzungen zu schaffen, dass Familien in der Gemeinde Nottuln kostengünstig selbst Wohnraum schaffen können. Zur Erfüllung des letzten Punktes hat sich die GIG mit jeweils 49% an der Projektentwicklungsgesellschaft Wohnpark Südlich Lerchenhain Verwaltungs mbH und an der Projektentwicklungsgesellschaft Wohnpark Südlich Lerchenhain mbH & Co. KG beteiligt. Deren Zweck ist der Ankauf, die Erschließung und Vermarktung von Wohnbauflächen.

#### **3.4.4 Beteiligungsverhältnisse**

Das Eigenkapital der Gesellschaft beträgt zum 31.12.2018 insgesamt 1.132.356 €. Davon beträgt das Gezeichnete Kapital satzungsgemäß (§ 4 des Gesellschaftervertrages) 25.600 €.

#### **3.4.5 Leistungen der Beteiligung**

Das Leistungsspektrum der Gesellschaft beschränkte sich nach der vollständigen Vermarktung der Wohnbaugrundstücke im Siedlungsgebiet Steveraue im Ortsteil Appelhülsen vorübergehend auf die Erzielung von Erbpachterlösen und auf die Tilgung von Kreditverbindlichkeiten. Noch im Jahr 2015 wurden die Beschlüsse in den Gesellschaftsgremien über eine Beteiligung an den Projektentwicklungsgesellschaften „Wohnpark Südlich Lerchenhain“ gefasst. Diese Projektentwicklungsgesellschaften zur Vermarktung von Wohnbaugrundstücken wurden in 2016 gegründet. Die Geschäftsjahre 2017 und 2018 dienten hier ausschließlich der Planung und Entwicklung des Baugebietes Südlich Lerchenhain. Umsatzerlöse sind nicht erzielt worden.

#### **3.4.6 Wesentliche Finanz- und Leistungsbeziehungen im Konzern**

Zwischen der Gesellschaft und der Gemeinde Nottuln bestehen verschiedene Leistungsbeziehungen. Die Personal-, Verwaltungs- und Sachdienstleistungen zwischen der Gesellschaft und dem Haushalt der Gemeinde Nottuln werden verrechnet. Sofern gegenseitig liquide Mittel in Anspruch genommen werden, erfolgt eine Verzinsung. Weiterhin werden durch Beschluss des Rates der Gemeinde Nottuln Kreditverpflichtungen der Gesellschaft aus dem Grundstücksprojekt Steveraue durch jährliche Zins- und Tilgungsleistungen verrechnet.

#### **3.4.7 Organe und deren Zusammensetzung (Stand 31.12.2018)**

Geschäftsführung:

Die Gesellschaft wird nach GmbH-Gesetz und nach Maßgabe des Gesellschaftervertrages durch die Geschäftsführung vertreten. Diese besteht aus zwei Mitgliedern. Zum 31.12.2018 waren Geschäftsführer:

Gemeinderechtsrat Caglayan Korkmaz

Diplom.-Betriebswirt Peter Scheunemann

Aufsichtsrat:

Nach § 11 des Gesellschaftervertrages hat die Gesellschaft einen Aufsichtsrat, bestehend aus 9 Mitgliedern. Der Aufsichtsrat berät und überwacht die Geschäftsführung, ist zu Weisungen berechtigt, nimmt zu dem von der Geschäftsführung aufgestellten Jahresabschluss Stellung, bevor er der Gesellschafterversammlung zur Beschlussfassung vorgelegt wird und trifft die Entscheidungen über die Vergabe von Grundstücken.

Zusammensetzung des Aufsichtsrates zum 31.12.2018:

**Mitglieder des Aufsichtsrates**

1. Mahnke, Manuela	Bürgermeisterin/Vorsitzende
2. Danziger, Wolfgang	Rentner
3. Groß, Michael	IT-Kaufmann
4. Große-Wiesmann, Margarete	Landwirtin
5. Leufke, Paul	Rentner, stellv. Vorsitzender
6. Lunau, Markus	Unternehmensberater
7. Schulze Bisping, Georg	kfm. Angestellter
8. Teichmann, Klaus	Rentner
9. Van de Vyle, Jan	IT Programmierer

Gesellschafterversammlung:

Die Gesellschafterversammlung besteht aus den Mitgliedern des Haupt- und Finanzausschusses der Gemeinde Nottuln. Die Gesellschafterversammlung beschließt über die Gegenstände nach § 8 des Gesellschaftervertrages.

Zusammensetzung der Gesellschafterversammlung zum 31.12.2018:

**Mitglieder der Gesellschafterversammlung**

1. Mahnke, Manuela	Bürgermeisterin, Vorsitzende
2. Bahceci, Vural	Lehrer
3. Gausebeck, Manfred	Dipl.Verwaltungswirt
4. Große Wiesmann, Margarete	Landwirtin
5. Hauk-Zumbült, Karl	Lehrer
6. Hofacker, Stephan	Bauingenieur
7. Kleinschmidt, Brigitte	Bankkauffrau
8. Kohaus, Stefan	Rechtsanwalt
9. Leufke, Paul	Rentner
10. Ludwig, Volker	Einrichtungsberater
11. Lunau, Markus	Unternehmensberater
12. Mentrup, Heinz	Hauptbrandmeister
13. Niederschmidt, Heinz	exam. Krankenpfleger
14. Overesch, Klaus	Bauingenieur
15. Rulle, Hartmut	Kriminalbeamter, stellv. Vorsitzender
16. Schulze Bisping, Georg	kfm. Angestellter
17. Teichmann, Klaus	Rentner
18. Tiefenbach, Jutta	Logopädin
19. Walter, Helmut	Finanzbeamter
20. Winkler, Andreas	Buchhalter

### **3.4.8 Personalbestand**

Die Gesellschaft beschäftigt seit 2009 keine eigenen Mitarbeiter. Die Aufgaben werden durch Beschäftigte der Gemeinde Nottuln und der Gemeindewerke Nottuln übernommen. Die Leistungen werden zwischen Gesellschaft und Gesellschafterin verrechnet.

### **3.4.9 Entwicklung der Bilanzen und der Gewinn- und Verlustrechnungen**

Die wirtschaftliche Situation der Gesellschaft ist den Bilanzen sowie den Erfolgsrechnungen der letzten drei Geschäftsjahre zu entnehmen. Diese sind auf den folgenden Seiten abgedruckt.

## Gewerbe- und Industrieförderungsgesellschaft mbH

### Bilanz

Aktiva	31.12.2016 EUR	31.12.2017 EUR	31.12.2018 EUR
<b>A. Anlagevermögen</b>			
I. Sachanlagen			
1. Grundstücke	324.629	324.629	295.153
2. Betriebs- und Geschäftsausstattung	0	0	0
II. Finanzanlagen			
Beteiligungen	13.475	13.475	13.475
	<b>338.104</b>	<b>338.104</b>	<b>308.628</b>
<b>B. Umlaufvermögen</b>			
I. Vorräte			
Vorratsgrundstücke	58.774	60.327	59.614
II. Forderungen und sonstige Vermögensgegenstände			
1. Forderungen aus Lieferungen und Leistungen	61.284	60.498	1.718.342
2. Forderungen gegen Gemeinde und andere Betriebszweige	0	0	0
3. Forderungen gegen Gesellschafter aus Nachschüssen	2.142.270	1.901.623	0
4. Sonstige Vermögensgegenstände	217	14	24
III. Guthaben bei Kreditinstituten	1.115.006	1.125.813	1.131.881
	<b>3.377.551</b>	<b>3.148.275</b>	<b>2.909.861</b>
<b>C. Rechnungsabgrenzungsposten</b>	<b>0</b>	<b>0</b>	<b>0</b>
<b>Bilanzsumme</b>	<b>3.715.655</b>	<b>3.486.379</b>	<b>3.218.489</b>

## Gewerbe- und Industrieförderungsgesellschaft mbH

### Bilanz

Passiva	31.12.2016 EUR	31.12.2017 EUR	31.12.2018 EUR
<b>A. Eigenkapital</b>			
I. Gezeichnetes Kapital	25.600	25.600	25.600
II. Kapitalrücklage	8.535.956	8.535.956	8.535.956
III. Verlustvortrag	-7.461.067	-7.461.067	-7.421.764
IV. Jahresüberschuss	-11.512	39.303	-7.436
	<b>1.088.978</b>	<b>1.139.792</b>	<b>1.132.356</b>
<b>B. Rückstellungen</b>			
1. Sonstige Rückstellungen	<b>6.041</b>	<b>4.545</b>	<b>4.729</b>
<b>C. Verbindlichkeiten</b>			
1. Verbindlichkeiten gegenüber Kreditinstituten	2.590.373	2.316.533	2.042.692
2. Erhaltene Anzahlungen	0	0	0
3. Verbindlichkeiten aus Lieferungen und Leistungen	24.725	20.683	359
4. Sonstige Verbindlichkeiten	5.538	4.826	38.353
	<b>2.620.637</b>	<b>2.342.042</b>	<b>2.081.404</b>
<b>D. Rechnungsabgrenzungsposten</b>	<b>0</b>	<b>0</b>	<b>0</b>
<b>Bilanzsumme</b>	<b>3.715.655</b>	<b>3.486.379</b>	<b>3.218.489</b>

Kennzahlen zur Vermögens- und Kapitalstruktur in %	31.12.2016	31.12.2017	31.12.2018
1. Eigenkapitalquote	29,31	32,69	35,18
2. Fremdkapitalquote	70,69	67,31	64,82

## Gewerbe- und Industrieförderungsgesellschaft mbH

### Ergebnisrechnung

Wirtschaftsjahr	2016 EUR	2017 EUR	2018 EUR
1. Umsatzerlöse	7.935	27.815	10.731
2. Bestandsveränderungen Vorratsgrundstücke	0	0	-713
3. Sonstige betriebliche Erträge	0	1.553	24.534
4. Materialaufwand Aufwendungen für Grundstückskäufe und für bezogene Leistungen	0	0	0
5. Personalaufwand a) Löhne und Gehälter b) Soziale Abgaben	0 0	0 0	0 0
	0	0	0
6. Abschreibungen auf immaterielle Vermögens- gegenstände des Anlagevermögens und Sachanlagen	78	0	0
7. Sonstige betriebliche Aufwendungen	16.359	16.736	18.003
8. Betriebliches Ergebnis	<b>-8.502</b>	<b>12.632</b>	<b>16.549</b>
9. Sonstige Zinsen und ähnliche Erträge	126.353	145.409	81.718
10. Zinsen und ähnliche Aufwendungen	129.352	118.718	105.692
	-2.999	26.691	-23.974
11. Ergebnis der gewöhnlichen Geschäftstätigkeit	<b>-11.501</b>	<b>39.322</b>	<b>-7.425</b>
12. Erstattete Steuern vom Einkommen und vom Ertrag	<b>0</b>	<b>0</b>	<b>0</b>
13. Sonstige Steuern	11	19	11
14. Jahresergebnis	<b>-11.512</b>	<b>39.303</b>	<b>-7.436</b>





## 4. Minderheitsbeteiligungen

An den im Folgenden dargestellten Gesell- und Genossenschaften hält die Gemeinde Nottuln nur geringfügige Anteile. Entsprechend besteht keine nennenswerte Möglichkeit, Einfluss auf die Unternehmen auszuüben oder steuernd einzugreifen. Die finanziellen Auswirkungen der Beteiligungen werden im Fachbereich 1, Interner Service / Finanzen, lediglich verwaltet.

### 4.1 Regionale 2016 - Agentur GmbH

#### 4.1.1 Sitz der Gesellschaft / Anschrift

Anschrift: Haltern am See



#### 4.1.2 Organe der Gesellschaft

Geschäftsführerin: Uta Schneider

Aufsichtsrat:

- Dr. Kai Zwicker, Landrat, Borken
- Hubert Grothues, Kreisbaudirektor, Borken
- Dr. Christian Schulze Pellengahr, Landrat Kreis Coesfeld
- Dr. Josef Gochermann, Kreistagsabgeordneter, Dülmen
- Mechtild Schulze Hessing, Bürgermeisterin Stadt Borken
- Dr. Christoph Holtwisch, Bürgermeister, Vreden
- Heinz Öhmann, Bürgermeister, Coesfeld
- Wilhelm Sendermann, Bürgermeister, Stadt Olfen
- Mario Löhr, Bürgermeister, Selm (jährlich alternierend mit Herrn Christ)
- Gerd Abelt, Bauamtsleiter, Schermbeck
- Holger Lohse, Stadtbaurat, Stadt Dorsten
- Karl Jasper, Regierungsbaurat, Düsseldorf
- Dr. Raoul Wild, Vorstand Sparkasse Westmünsterland, Borken
- Lothar Christ, Bürgermeister, Werne (jährlich alternierend mit Herrn Löhr)

Gesellschafter: Die Gesellschafter mit ihren jeweiligen Stammeinlagen sind der Anlage VIII des Prüfungsberichtes über den Jahresabschluss zum 31.12.2017 zu entnehmen.

#### **4.1.3 Rechtliche Verhältnisse**

Gesellschaftsform:	Gesellschaft mit beschränkter Haftung (GmbH)
Gezeichnetes Kapital:	31.250,00 €
Anteil der Gemeinde Nottuln (Stammeinlage):	250,00 € (0,80 %)

#### **4.1.4 Gegenstand des Unternehmens und Stand der Erfüllung des öffentlichen Zweckes**

Unternehmensgegenstand der Gesellschaft war die Entwicklung und Umsetzung des regionalen Strukturprogramms „ZukunftsLAND, DIE REGIONALE IM MÜNSTERLAND“. Das Programm sollte mit Projekten, Ereignissen und Initiativen zur Stärkung der Wettbewerbsfähigkeit und zur Schärfung des regionalen Profils beitragen.

Bezüglich des Standes der Erfüllung des öffentlichen Zweckes wird auf den Bericht über die Prüfung des Jahresabschlusses der Regionale 2016 - Agentur GmbH zum 31.12.2017 verwiesen. Die Gesellschaft hat zum 31.12.2017 ihren Geschäftsbetrieb eingestellt und wurde im Januar 2018 aufgelöst. Die Abwicklung war zum 31.12.2018 noch nicht abgeschlossen.

## 4.2 Wirtschaftsförderung Kreis Coesfeld GmbH

### 4.2.1 Sitz der Gesellschaft / Anschrift

Anschrift: Fehrbelliner Platz 11  
48249 Dülmen

Telefonnr.: 02594 / 78240-0

Fax: 02594 / 78240-29

E-Mail: [info@wfc-kreis-coesfeld.de](mailto:info@wfc-kreis-coesfeld.de)



Homepage: [www.wfc-kreis-coesfeld.de](http://www.wfc-kreis-coesfeld.de)

### 4.2.2 Organe der Gesellschaft

Geschäftsführer: Dr. Jürgen Grüner

Aufsichtsrat: Dr. Christian Schulze Pellengahr, Landrat (Vorsitzender)  
Heinrich-Georg Krumme, Vorstandsvorsitzender Sparkasse Westmünsterland (stellv. Vorsitzender)  
Dr. Wolfgang Baecker, Vorstandsvorsitzender VR-Bank Westmünsterland eG  
Dietmar Bergmann, Bürgermeister der Gemeinde Nordkirchen  
Dragan Jevric, Sparkasse Westmünsterland  
Heinz Öhmann, Bürgermeister der Stadt Coesfeld  
Klaus-Viktor Kleerbaum, Kreistagsabgeordneter  
Carsten Rampe, Kreistagsabgeordneter

Gesellschafter: Kreis Coesfeld (74,3 %)  
Sparkasse Westmünsterland (16,5 %)  
Städte und Gemeinden des Kreises Coesfeld (9,2 %)

### 4.2.3 Rechtliche Verhältnisse

Gesellschaftsform: Gesellschaft mit beschränkter Haftung (GmbH)

Stammkapital: 104.000,00 €

Anteil der Gemeinde Not-  
tuhn: 650,00 € (0,63 %)

#### **4.2.4 Gegenstand des Unternehmens und Stand der Erfüllung des öffentlichen Zweckes**

Bezüglich des Unternehmensgegenstandes und des Standes der Erfüllung des öffentlichen Zweckes wird auf den Geschäftsbericht der Wirtschaftsförderung Kreis Coesfeld GmbH für das Jahr 2018 verwiesen.

### 4.3 Wohnungsbau- und Siedlungsgenossenschaft für den Kreis Coesfeld eG

#### 4.3.1 Sitz der Gesellschaft / Anschrift

Anschrift: Zapfenweg 18  
48653 Coesfeld

Telefonnr.: 02541 / 966000  
Telefax.: 02541 / 7813  
E-Mail: [info@wsg-kreis-coesfeld.de](mailto:info@wsg-kreis-coesfeld.de)

Homepage: [www.wsg-kreis-coesfeld.de](http://www.wsg-kreis-coesfeld.de)



#### 4.3.2 Organe der Gesellschaft

Geschäftsführung/Vorstand: Oliver van Nerven, Vorstandsvorsitzender (hauptamtl.)  
Thomas Backes, Erster Beigeordneter (nebenamtlich)  
Christa Krollzig (nebenamtlich)

Aufsichtsrat: Die Zusammensetzung des Aufsichtsrates ist dem Geschäftsbericht für das Jahr 2018 zu entnehmen.

Mitgliederversammlung: Die Mitgliederversammlung besteht aus den Vertretern der Anteilseigner. Zum 31.12.2018 hielten 1.292 Mitglieder insgesamt 2.448 Geschäftsanteile.

#### 4.3.3 Rechtliche Verhältnisse

Gesellschaftsform: eingetragene Genossenschaft (eG)

Geschäftsguthaben (der verbleibenden Mitglieder): 489.600 €

Anteil der Gemeinde Notuln: 400,00 € (0,08 %)

#### **4.3.4. Gegenstand des Unternehmens und Stand der Erfüllung des öffentlichen Zweckes**

Vornehmlicher Zweck der Wohnungsbaugenossenschaft für den Kreis Coesfeld eG ist die Versorgung der Bevölkerung mit preisgünstigem Wohnraum. Die Einzelheiten der Tätigkeiten im Jahr 2018 können aus dem beigefügten Geschäftsbericht für das Geschäftsjahr 2018 entnommen werden.

## 4.4 Volksbank Nottuln eG

### 4.4.1 Sitz der Gesellschaft / Anschrift

Anschrift: Hanhoff 1  
48301 Nottuln

Telefonnr.: 02502 / 9400-0  
Fax: 02502 / 9400-190  
E-Mail: [info@volksbank-nottuln.de](mailto:info@volksbank-nottuln.de)



Homepage: [www.volksbank-nottuln.de](http://www.volksbank-nottuln.de)

### 4.4.2 Organe der Gesellschaft

Vorstand: Martin Aldenhoff  
Martin Herding  
Herbert Lohmann  
Egbert Messing

Aufsichtsrat: Michael Pöppelmann (Vorsitzender)  
Hubertus Reuver (stellv. Vorsitzender)  
Josef Schulze Frenking Backmann (stellv.Vors.)  
Heiner Bause  
Bernd Hegemann  
Berthold Klüsener  
Paul Leufke  
Norbert Niemann  
Christian Streyl  
Linda Witten

Mitglieder: Die Genossenschaft besteht zum 31.12.2018 aus 11.140 Mitgliedern.

### 4.4.3 Rechtliche Verhältnisse

Gesellschaftsform: eingetragene Genossenschaft (eG)

Gezeichnetes Kapital: 4.676.476,21 €

Anteil der Gemeinde Nottuln: 156,63 € (0,003 %)

#### **4.4.4 Gegenstand des Unternehmens und Stand der Erfüllung des öffentlichen Zweckes**

Bezüglich des Unternehmensgegenstandes und des Standes der Erfüllung des öffentlichen Zweckes wird auf den Jahresbericht der Volksbank Nottuln eG für das Jahr 2018 verwiesen. Dieser ist dem Bericht im Original als Anlage beigefügt.



## 4.5 Zweckverband EUREGIO

### 4.5.1 Sitz der Gesellschaft / Anschrift

Anschrift: Enscheder Straße 362  
48599 Gronau

Telefonnr.: 02562 / 702-0  
Fax: 02562 / 702-59  
E-Mail: [info@euregio.eu](mailto:info@euregio.eu)

Homepage: [www.euregio.eu](http://www.euregio.eu)



### 4.5.2 Organe der Gesellschaft

Geschäftsführer:	Christoph Almering
Vorstand:	Mr Drs. R. G. Welten / Burgemeester Gemeente Borne (Vorstandsvorsitzender) Dr. Kai Zwicker / Landrat Kreis Borken (stellvertretender Vorsitzender) G.O. van Veldhuizen, Burgemeester Gemeente Enschede Uwe Fietzek / Landrat Grafschaft Bentheim Dr. Klaus Effing / Landrat Kreis Steinfurt B.J.J. Bengevoord /Burgemeester Gemeente Winterswijk Anna Keschull / Landrätin Landkreis Osnabrück Dr. Christian Schulze-Pellengahr, Landrat Kreis Coesfeld Patrick Welman / Burgemeester Gemeente Almelo J.-W. Wiggers / wnd. Burgermeester Gemeente Hardenberg S.J.W.G. Schelberg / Bugemeester Gemeente Hengelo
EUREGIO-Rat:	Der EUREGIO-Rat besteht aus 84 Mitgliedern, die als Mandatsträger/innen nach einem politischen und regionalen Schlüssel von den Mitgliedern gewählt werden. Es sind je 42 Mitglieder von deutscher bzw. niederländischer Seite.
Verbandsversammlung:	Die Verbandsversammlung besteht aus Vertretern der Mitglieder

### **4.5.3 Rechtliche Verhältnisse**

Gesellschaftsform: Die EUREGIO ist ein öffentlich-rechtlicher Zweckverband im Sinne Art. 3 des Anholter Abkommens.

### **4.5.4 Gegenstand des Unternehmens und Stand der Erfüllung des öffentlichen Zweckes**

Die EUREGIO hat die Aufgabe, die regionale grenzüberschreitende Zusammenarbeit ihrer Mitglieder zu fördern, zu unterstützen und zu koordinieren. Bezüglich des Weiteren Unternehmensgegenstandes und des Standes der Erfüllung des öffentlichen Zweckes wird auf den Geschäftsbericht der EUREGIO für das Jahr 2018 verwiesen.

