



N o t t u l n

G e m e i n d e

**Beteiligungsbericht
2022**

Inhaltsverzeichnis

1. Vorwort	3
2. Übersicht über die Beteiligungen	5
3. Mehrheitsbeteiligungen	
3.1 Wasser- und Energieversorgung/ Bäder.....	7
3.2 Abwasserwerk	15
3.3 Baubetriebshof	23
3.4 Gewerbe- und Industrieförderungsgesellschaft mbH	31
4. Minderheitsbeteiligungen	
4.1 Wirtschaftsförderung Kreis Coesfeld GmbH	39
4.2 Wohnungsbau- und Siedlungsgenossenschaft für den Kreis Coesfeld eG	41
4.3 Volksbank Nottuln eG	43
4.4 Zweckverband EUREGIO.....	45
4.5 d-NRW AÖR Dortmund.....	47
4.6 KoPart eG.....	49
4.7 NRW.Urban.....	51

1. Vorwort

Die Gemeinde Nottuln hat einen Teil ihrer vielfältigen Aufgaben selbständigen Unternehmen sowie eigenbetriebsähnlichen Einrichtungen und Eigengesellschaften übertragen, an denen sie als Gesellschafterin in unterschiedlicher Höhe beteiligt ist.

Zum 31.12.2022 war die Gemeinde Nottuln an einem Eigenbetrieb, zwei eigenbetriebsähnlichen Einrichtungen, einer Eigengesellschaft sowie drei selbständigen Unternehmen in der Rechtsform der GmbH beteiligt. Ferner ist sie Mitglied in zwei eingetragenen Genossenschaften und einem Zweckverband.

Mit diesem Bericht kommt die Gemeinde Nottuln ihrer gesetzlichen Verpflichtung gemäß § 53 Kommunalhaushaltsverordnung für das Land Nordrhein-Westfalen (KomHVO NRW) in Verbindung mit § 117 Gemeindeordnung für das Land Nordrhein-Westfalen (GO NRW) nach einen Bericht über ihre Beteiligungen an Unternehmen und Einrichtungen zu erstellen und dem Rat und interessierten Einwohnern zur Kenntnis zu bringen.

Im Sinne einer Transparenz der gemeindlichen Beteiligungen bietet der Bericht – entsprechend der Regelungen des § 53 KomHVO NRW – eine Übersicht über alle Beteiligungen mit den entsprechenden Beteiligungshöhen in Prozent und informiert über die

- Ziele der Beteiligung
- Erfüllung des öffentlichen Zwecks,
- Beteiligungsverhältnisse,
- Entwicklung der Bilanzen und der Gewinn- und Verlustrechnungen der letzten drei Abschlussstichtage,
- Leistungen der Beteiligungen, bei wesentlichen Beteiligungen untereinander und mit der Gemeinde
- Zusammensetzung der Organe der Beteiligungen und dem
- Personalbestand jeder Beteiligung.

Entsprechend den Vorschriften der KomHVO sind die Bilanzen und Gewinn- und Verlustrechnungen der Beteiligungen in einer Zeitreihe abgebildet, die das abgelaufene Geschäftsjahr, das Vorjahr und das Vorvorjahr umfasst (§ 53 Absatz 1 Satz 1 KomHVO NRW).

2. Übersicht über die Beteiligungen der Gemeinde Nottuln

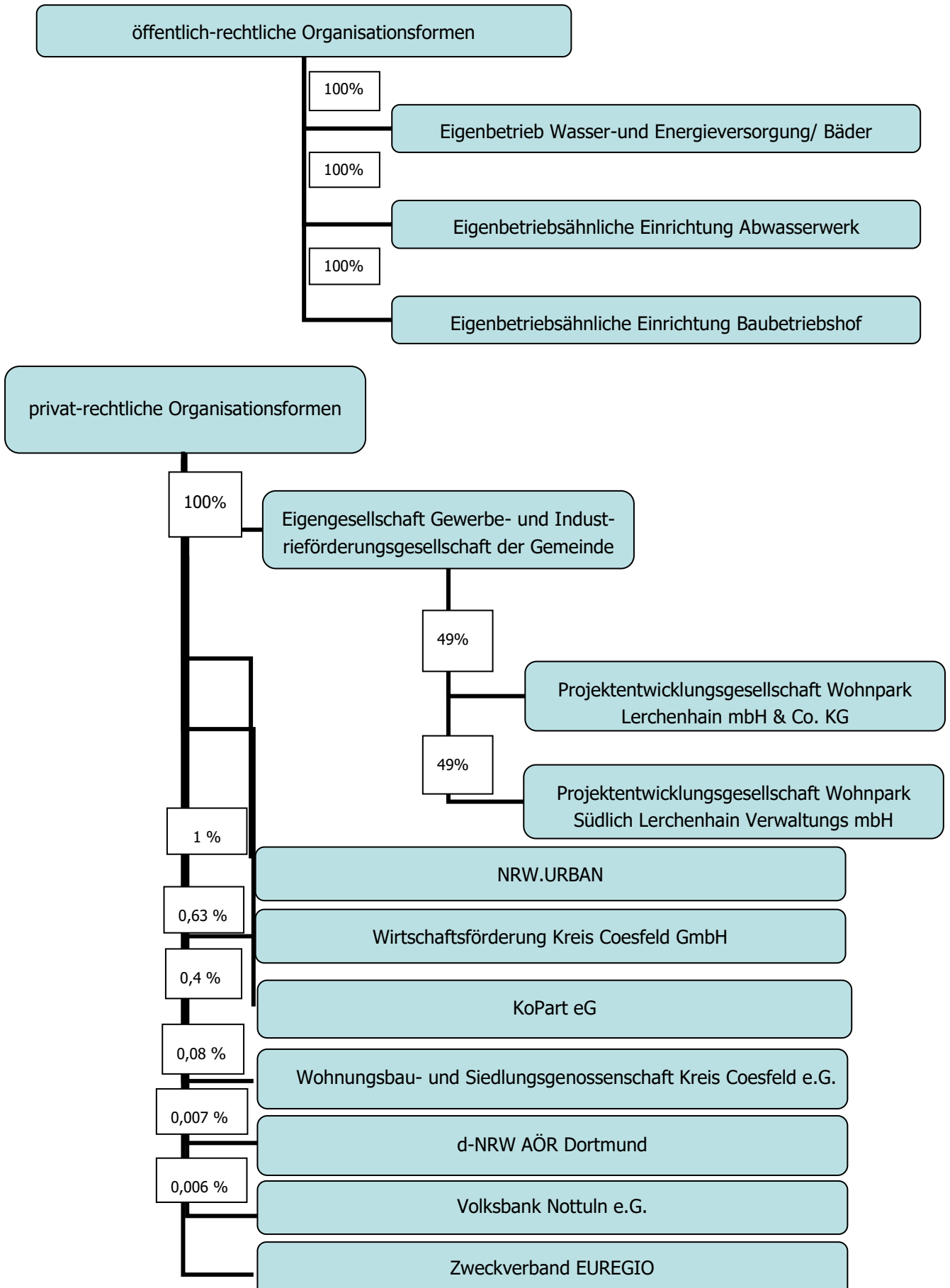

3. Mehrheitsbeteiligungen

3.1 Wasser- und Energieversorgung/Bäder der Gemeinde Nottuln

3.1.1 Sitz des Eigenbetriebes

Anschrift: Stiftsstraße 10, 48301 Nottuln

Telefon- Nr.: 02502/942 411

Telefax: 02502/942 221

E-Mail: gemeindewerke@nottuln.de

Internet: www.nottuln.de

3.1.2. Ziele der Beteiligung

Der Eigenbetrieb Wasserwerk/Bäder ist zum 01.01.1995 gegründet und im Jahr 2010 um den Betriebszweck „Energieversorgung“ erweitert worden. Der Eigenbetrieb Wasser- und Energieversorgung/Bäder wird nach Maßgabe der Vorschriften der GO NRW, der EigVO NRW und seiner Betriebssatzung als organisatorisch und wirtschaftlich eigenständige Einrichtung ohne eigene Rechtspersönlichkeit als Eigenbetrieb geführt.

Grund für die Bildung des kommunalen Betriebes war seinerzeit die Schaffung eines geschlossenen Wirtschaftskreislaufes (Nachweis über Herkunft und Verbleib der Finanzierungsmittel, insbesondere Trinkwassergebühren) sowie die Nutzung von Synergien durch Zusammenführung der kommunalbetrieblichen Bereiche der Gemeinde Nottuln unter einheitlicher Betriebsleitung.

3.1.3 Erfüllung des öffentlichen Zwecks

Zweck des Eigenbetriebes ist die Versorgung der Bevölkerung der Gemeinde Nottuln mit Trinkwasser und Energie sowie der Betrieb von Schwimmbädern und deren Nebeneinrichtungen. Eine hygienisch einwandfreie Trinkwasserversorgung entsprechend der Trinkwasserverordnung ist eine der wesentlichen Voraussetzungen für das Funktionieren unserer

Zivilisation. Damit bildet der Eigenbetrieb eine wichtige Basis für die städtebauliche Entwicklung und leistet, auch vor dem Hintergrund der Nutzung regenerativer Energien, einen entscheidenden Beitrag zum aktiven Umweltschutz.

3.1.4 Beteiligungsverhältnisse

Das Eigenkapital des Eigenbetriebes beträgt zum 31.12.2022 insgesamt 4.216.509 €. Davon beträgt das Stammkapital satzungsgemäß (§ 11 der Betriebssatzung) 2.400.000 €. Es handelt sich dabei im Wesentlichen um die Eigenfinanzierungsmittel des langfristig gebundenen Anlagevermögens.

3.1.5 Leistungen der Beteiligung

Das Leistungsspektrum des Eigenbetriebes umfasst in erster Linie den Bau, den Betrieb und die Unterhaltung des Wasserleitungsnetzes von rd. 117 Kilometern, der betriebstechnischen Anlagen zur Wasser- und Energieversorgung sowie der Bäder. Mit dem Eigenbetrieb verfügt die Gemeinde Nottuln über eine Einrichtung, in der der technische und kaufmännische Sachverstand gebündelt wird, um zu gewährleisten, dass die Trinkwasser- und Energieversorgung der angeschlossenen Haushalte und öffentlichen Einrichtungen entsprechend den allgemein anerkannten Regeln der Technik durchgeführt werden. Zudem wird für die Nottulner Bevölkerung und die Gäste umliegender Gemeinden ein attraktives Angebot durch den Betrieb eines Hallenbades und eines Wellenfreibades vorgehalten.

3.1.6 Wesentliche Finanz- und Leistungsbeziehungen im Konzern

Zwischen dem Eigenbetrieb und dem kommunalen Haushalt bestehen verschiedene Leistungsbeziehungen. Die Gemeinde entrichtet an die eigenbetriebsähnliche Einrichtung Trinkwassergebühren und erstattet die Strom- und Wärmekosten für die kommunalen Liegenschaften, die an die Wasser- und Energieversorgung angeschlossen sind. Weiterhin werden Personal-, Verwaltungs- und Sachdienstleistungen zwischen dem Eigenbetrieb und dem Haushalt der Gemeinde Nottuln verrechnet. Sofern gegenseitig liquide Mittel in Anspruch genommen werden, erfolgt eine Verzinsung. Zusätzlich erfolgt die Zahlung von Gewerbesteuern an den Gemeindehaushalt.

3.1.7 Organe und deren Zusammensetzung (Stand 31.12.2022)

Betriebsleitung:

Die Betriebsleitung besteht aus zwei Mitgliedern, einem kaufmännischen und einem technischen Betriebsleiter. Der kaufmännische Betriebsleiter ist vom Rat der Gemeinde Nottuln zum „Ersten Betriebsleiter“ bestellt worden. Die Betriebsleitung ist für die wirtschaftliche und technische Führung des Eigenbetriebes verantwortlich und hat dabei die Sorgfalt einer ordentlichen und gewissenhaften Geschäftsleitung anzuwenden.

Zusammensetzung der Betriebsleitung:

Betriebsleiter Peter Scheunemann

Betriebsleiter Daniel Krüger

Betriebsausschuss:

Der Betriebsausschuss entscheidet in den Angelegenheiten, die ihm durch die GO NRW und der EigVO NRW übertragen sind. Ferner entscheidet der Betriebsausschuss in den ihm vom Rat der Gemeindeordnung ausdrücklich übertragenen Aufgaben. Er berät die Beschlüsse des Rates der Gemeinde Nottuln vor und entscheidet in den Angelegenheiten, die der Beschlussfassung des Rates der Gemeinde Nottuln unterliegen, falls die Angelegenheit keinen Aufschub duldet. In äußerst dringlichen Fällen kann der Bürgermeister mit dem Vorsitzenden des Betriebsausschusses entscheiden.

Zusammensetzung des Betriebsausschusses zum 31.12.2022:

Ratsmitglieder

- | | |
|---------------------|---|
| • Gerlach, Stepan | Angestellter im Baugewerbe |
| • Bogus, Waldemar | Architekt |
| • Leufke, Paul | Niederlassungsleiter i.R., Vorsitzender |
| • Büßing, Hermann | Landwirt bis 15.09.2022 |
| • Hülsken, Thomas | Systemprogrammierer, stellvertr. Vorsitzender |
| • Strätker, Susanne | Hotelfachfrau, Landwirtin |
| • Walter, Helmut | Finanzbeamter |

Sachkundige Bürger

- | | |
|---------------------------|--|
| • Reiß, Lara | Verwaltungsangestellte |
| • Berning-Tenberge, Maria | kaufm. Angestellte,
freigest. Betriebsratsvorsitzende |
| • Jendroschka, Jürgen | Zusteller/Unternehmer |

Stellvertretende Sachkundige Bürger

- | | | |
|---------------------------------|--------------------------------|----------------|
| • Müller, Annette | Vorstandssekretärin | |
| • Dr.Ing. Friedrichsen, Andreas | Diplom-Ingenieur | |
| • Kleinschmitt, Brigitte | Hausfrau | |
| • Duesberg, Marcus | Unternehmensberater | |
| • Dr. Allendorf, Julian | wissenschaftl. Mitarbeiter | |
| • Lunau, Markus | Unternehmensberater, Prokurist | |
| • Laakmann, Lukas | Student | |
| • Königs, Christoph | Justiziar | |
| • Timpert, Friedhelm | Angestellter | |
| • Schiewerling, Matthias | Bauingenieur | bis 31.12.2022 |
| • Bogus, Sabine | Architektin | ab 23.02.2022 |
| • Wendring, Daniel | Service Delivery Manager | |
| • Tiefenbach, Jutta | Logopädin | ab 23.02.2022 |
| • Van Stein, Herbert | Angestellter | ab 23.02.2022 |

Mitarbeitervertreter

- | | |
|---------------------------|-----------------|
| • Beckersjürgen, Wolfgang | Tischlermeister |
| • Schulte, Carsten | Techniker |

Stellvertreter

- | | |
|-------------------|------------|
| Diekmann, Michael | Dipl.-Ing. |
| Gerding, Harald | Techniker |

3.1.8 Personalbestand

Der Eigenbetrieb beschäftigt insgesamt 8 tariflich Beschäftigte im kaufmännischen Bereich. Diese Beschäftigten werden entsprechend ihrem Zeitaufwand dem Eigenbetrieb zugeordnet. Im betrieblichen Bereich beschäftigt der Eigenbetrieb 7 tariflich Beschäftigte in der Wasser- und Energieversorgung und einen Auszubildenden und 10 tariflich Beschäftigte sowie einen Auszubildenden in den Bädern. Weiterhin werden Aufgaben zur Unterhaltung der betrieblichen Einrichtungen durch Mitarbeiter anderer Betriebszweige der Gemeindewerke oder durch Fremdunternehmen bewerkstelligt.

3.1.9 Entwicklung der Bilanzen und der Gewinn- und Verlustrechnungen

Die wirtschaftliche Situation des Betriebes ist den Bilanzen sowie den Erfolgsrechnungen der letzten drei Geschäftsjahre zu entnehmen. Diese sind auf den folgenden Seiten abgedruckt.

Gemeindewerke Nottuln

Bilanz des Betriebszweiges Wasser- und Energieversorgung / Bäder

Aktiva	EUR	31.12.2020 EUR	31.12.2021 EUR	31.12.2022 EUR
A. Anlagevermögen				
I. Immaterielle Vermögensgegenstände		111.981	106.152	101.703
II. Sachanlagen				
1. Grundstücke und Bauten		3.627.854	3.529.916	3.417.191
2. Technische Anlagen und Maschinen		4.447.704	4.456.290	4.339.452
3. Betriebs- und Geschäftsausstattung		112.796	127.260	118.844
4. Geleistete Anzahlungen und Anlagen im Bau		22.015	53.987	13.505
		8.322.350	8.273.605	7.990.694
B. Umlaufvermögen				
I. Vorräte/Roh-, Hilfs- und Betriebsstoffe		91.644	94.833	101.960
II. Forderungen und sonstige Vermögensgegenstände				
1. Forderungen aus Lieferungen und Leistungen		49.219	13.344	37.128
2. Forderungen gegen die Gemeinde		31.773	74.538	77.101
3. Forderungen gegen Unternehmen, mit denen ein Beteiligungsverhältnis besteht				55.550
4. Sonstige Vermögensgegenstände		57.342	16.850	18.804
III. Guthaben bei Kreditinstituten		1.306.100	1.530.752	1.627.882
		1.536.100	1.730.317	1.918.424
C. Rechnungsabgrenzungsposten		44.048	20.529	17.206
Bilanzsumme		9.902.498	10.024.541	9.926.324

Gemeindewerke Nottuln

Bilanz des Betriebszweiges Wasser- und Energieversorgung / Bäder

Passiva		31.12.2020	31.12.2021	31.12.2022
		EUR	EUR	EUR
A.	Eigenkapital			
I.	Gezeichnetes Kapital	2.400.000	2.400.000	2.400.000
II.	Kapitalrücklage	9.337.149	9.337.149	9.337.149
III.	Gewinnrücklagen	-7.823.607	-7.732.160	-7.584.188
IV.	Bilanzgewinn	91.447	147.971	147.971
		4.004.989	4.152.960	4.216.509
B.	Empfangene Ertragszuschüsse	0	0	0
C.	Sonderposten	1.611.799	1.595.314	1.605.479
D.	Rückstellungen			
1.	Steuerrückstellungen	0	21.044	21.044
2.	Sonstige Rückstellungen	532.145	529.978	648.452
		532.415	551.023	669.496
E.	Verbindlichkeiten			
1.	Verbindlichkeiten gegenüber Kreditinstituten	3.606.733	3.576.711	3.291.292
2.	Erhaltene Anzahlungen auf Bestellungen	28.358	25.087	21.975
3.	Verbindlichkeiten aus Lieferungen und Leistungen	68.329	56.865	45.768
4.	Verbindlichkeiten gegenüber der Gemeinde und anderen Eigenbetrieben	39.029	49.766	6.765
5.	Sonstige Verbindlichkeiten	10.845	16.725	41.940
		3.753.294	3.725.154	3.434.841
F.	Rechnungsabgrenzungsposten	0	0	0
	Bilanzsumme	9.902.498	10.024.451	9.926.324

Kennzahlen zur Vermögens- und Kapitalstruktur in %		31.12.2020	31.12.2021	31.12.2022
1.	Eigenkapitalquote	40,51	41,42	42,48
2.	Fremdkapitalquote	43,27	37,16	34,60
3.	Anlagenintensität	84,04	82,53	80,50

Gemeindewerke Nottuln

Ergebnisrechnung des Betriebszweiges Wasser- und Energieversorgung / Bäder

Wirtschaftsjahr	2020 EUR	2021 EUR	2022 EUR
1. Umsatzerlöse	3.230.103	3.268.938	3.420.849
2. Andere Aktivierte Eigenleistungen	30.934	70.586	18.754
3. Sonstige betriebliche Erträge	128.006	167.370	63.968
4. Materialaufwand			
a) Aufwendungen für Roh-,Hilfs- und Betriebsstoffe und für bezogene Waren	788.817	827.351	978.549
b) Aufwendungen für bezogene Leistungen	408.908	362.912	249.445
	1.197.725	1.190.263	1.227.994
5. Personalaufwand			
a) Löhne und Gehälter	790.766	790.766	909.259
b) Soziale Abgaben	228.321	227.110	240.784
	1.019.087	1.050.039	1.050.043
6. Abschreibungen auf immaterielle Vermögensgegenstände des Anlagevermögens und Sachanlagen	464.787	466.491	469.288
7. Sonstige betriebliche Aufwendungen	501.039	518.484	522.320
8. Betriebliches Ergebnis	228.034	294.565	294.565
9. Sonstige Zinsen und ähnliche Erträge	0	0	0
10. Zinsen und ähnliche Aufwendungen	86.915	77.455	128.934
	-86.915	-77.455	-128.934
11. Ergebnis der gewöhnlichen Geschäftstätigkeit	141.119	217.110	217.110
12. Steuern vom Einkommen und vom Ertrag	49.927	66.430	29.714
13. Sonstige Steuern	2.745	2.709	2.664
14. Jahresergebnis	91.447	147.971	63.549

3.2 Abwasserwerk der Gemeinde Nottuln

3.2.1 Sitz der eigenbetriebsähnlichen Einrichtung

Anschrift: Stiftsstraße 10, 48301 Nottuln

Telefon- Nr.: 02502/942 411

Telefax: 02502/942 221

E-Mail: gemeindewerke@nottuln.de

Internet: www.nottuln.de

3.2.2. Ziele der Beteiligung

Das Abwasserwerk der Gemeinde Nottuln ist zum 01.01.1990 gegründet worden. Es wird nach Maßgabe der Vorschriften der GO NRW, der EigVO NRW und seiner Betriebsatzung als organisatorisch und wirtschaftlich eigenständige Einrichtung ohne eigene Rechtspersönlichkeit wie ein Eigenbetrieb geführt.

Grund für die Verselbständigung war seinerzeit die Schaffung eines geschlossenen Wirtschaftskreislaufes zum Nachweis über Herkunft und Verbleib der Finanzierungsmittel und der Abwassergebühren sowie die Nutzung von Synergien durch Zusammenführung der kommunalbetrieblichen Bereiche der Gemeinde Nottuln unter einheitlicher Betriebsleitung.

3.2.3 Erfüllung des öffentlichen Zwecks

Zweck der eigenbetriebsähnlichen Einrichtung ist die Erfüllung der der Gemeinde Nottuln gemäß § 53 des Landeswassergesetzes NRW obliegenden Pflichten zur Abwasserbeseitigung mit Hilfe der bestehenden und noch zu schaffenden technischen Anlagen. Das ordnungsgemäße und umweltgerechte Sammeln, Ableiten und Behandeln aller anfallenden Abwässer ist eine der wesentlichen Voraussetzungen für das Funktionieren unserer Zivilisation. Damit bildet die Abwasserbeseitigung eine wichtige Basis für die städtebauliche Entwicklung und leistet einen entscheidenden Beitrag zum aktiven Umweltschutz. Um diesen Zielen gerecht zu werden ist die Abwasserbeseitigung zur gesetzlichen Pflichtaufgabe der Städte und Gemeinden erklärt worden.

3.2.4 Beteiligungsverhältnisse

Das Eigenkapital des Abwasserwerkes beträgt zum 31.12.2022 insgesamt 14.294.265 €. Davon beträgt das Stammkapital satzungsgemäß (§ 11 der Betriebssatzung) 9.000.000 €. Es handelt sich dabei im Wesentlichen um die Eigenfinanzierungsmittel des langfristig gebundenen Anlagevermögens.

3.2.5 Leistungen der Beteiligung

Das Leistungsspektrum des Abwasserwerkes umfasst in erster Linie den Bau, den Betrieb und die Unterhaltung des Kanalnetzes von rd. 173 Kilometer und der Sonderbauwerke (Regenbecken und Pumpwerke). Mit dem Abwasserwerk verfügt die Gemeinde Nottuln über eine Einrichtung, in der der technische und kaufmännische Sachverstand gebündelt wird, um zu gewährleisten, dass die Entwässerung der angeschlossenen Haushalte und der öffentlichen Flächen entsprechend den allgemein anerkannten Regeln der Technik durchgeführt werden kann.

3.2.6 Wesentliche Finanz- und Leistungsbeziehungen im Konzern

Zwischen dem Abwasserwerk und dem kommunalen Haushalt bestehen verschiedene Leistungsbeziehungen. Die Gemeinde entrichtet an die eigenbetriebsähnliche Einrichtung Kanalbenutzungsgebühren für die kommunalen Liegenschaften sowie einen Straßenentwässerungsanteil für die Straßenflächen, die an das Entwässerungssystem angeschlossen sind. Weiterhin werden Personal-, Verwaltungs- und Sachdienstleistungen zwischen dem Abwasserwerk und dem Haushalt der Gemeinde Nottuln verrechnet. Sofern gegenseitig liquide Mittel in Anspruch genommen werden, erfolgt eine Verzinsung. Zusätzlich wird durch Beschluss des Rates der Gemeinde Nottuln in der Regel eine Abführung der Eigenkapitalverzinsung an den Gemeindehaushalt herbeigeführt.

3.2.7 Organe und deren Zusammensetzung (Stand 31.12.2022)

Betriebsleitung:

Die Betriebsleitung besteht aus zwei Mitgliedern, einem kaufmännischen und einem technischen Betriebsleiter. Der kaufmännische Betriebsleiter ist vom Rat der Gemeinde Nottuln zum „Ersten Betriebsleiter“ bestellt worden. Die Betriebsleitung ist für die wirtschaftliche und technische Führung des Abwasserwerkes verantwortlich und hat dabei die Sorgfalt einer ordentlichen und gewissenhaften Geschäftsleitung anzuwenden.

Zusammensetzung der Betriebsleitung:

Betriebsleiter Peter Scheunemann

Betriebsleiter Daniel Krüger

Betriebsausschuss:

Der Betriebsausschuss entscheidet in den Angelegenheiten, die ihm durch die GO NRW und der EigVO NRW übertragen sind. Ferner entscheidet der Betriebsausschuss in den ihm vom Rat der Gemeindeordnung ausdrücklich übertragenen Aufgaben. Er berät die Beschlüsse des Rates der Gemeinde Nottuln vor und entscheidet in den Angelegenheiten, die der Beschlussfassung des Rates der Gemeinde Nottuln unterliegen, falls die Angelegenheit keinen Aufschub duldet. In äußerst dringlichen Fällen kann der Bürgermeister mit dem Vorsitzenden des Betriebsausschusses entscheiden.

Zusammensetzung des Betriebsausschusses zum 31.12.2022:

Ratsmitglieder

- | | |
|---------------------|---|
| • Gerlach, Stephan | Angestellter im Baugewerbe |
| • Bogus, Waldemar | Architekt |
| • Leufke, Paul | Niederlassungsleiter i.R., Vorsitzender |
| • Büßing, Hermann | Landwirt, stellvertr. Vorsitzender |
| • Hülsken, Thomas | Systemprogrammierer |
| • Strätker, Susanne | Hotelfachfrau, Landwirtin |
| • Walter, Helmut | Finanzbeamter |

Sachkundige Bürger

- | | | |
|---------------------------|-----------------------------------|------------|
| • Reiß, Lara | Verwaltungsfachangestellte | |
| • Berning-Tenberge, Maria | kaufm. Angestellte, bis | 31.12.2022 |
| | freigest. Betriebsratsvorsitzende | |
| • Jendroschka, Jürgen | Zusteller/Unternehmer | |

Stellvertretende Sachkundige Bürger

- | | |
|----------------------------------|--------------------|
| • Müller, Annette | Vorstandsekretärin |
| • Dr.-Ing. Friedrichsen, Andreas | Dipl.-Ing. |

• Kleinschmitt, Brigitte	Hausfrau	
• Duesberg, Marcus	Unternehmensberater	
• Dr. Allendorf, Julian	Dr. wissenschaftl. Mitarbeiter	
• Lunau, Markus	Unternehmensberater, Prokurist	
• Laakmann, Lukas	Student	
• Königs, Christoph	Justiziar	
• Timpert, Friedhelm	Angestellter	
• Schiewerling, Matthias	Bauingenieur	bis 31.12.2022
• Bogus, Sabine	Architektin	ab 23.02.2022
• Wendring, Daniel	Service Delivery Manager	
• Tiefenbach, Jutta	Logopädin	ab 23.02.2022
• Van Stein, Herbert	Angestellter	ab 23.02.2022

Mitarbeitervertreter

- Beckersjürgen, Wolfgang Tischlermeister
- Schulte, Carsten Techniker

Stellvertreter

- Diekmann, Michael Dipl.-Ing.
- Gerding, Harald Techniker

3.2.8 Personalbestand

Das Abwasserwerk beschäftigt insgesamt 10 Teilzeitkräfte im Verwaltungs- und Technikbereich. Diese Mitarbeiter werden entsprechend ihrem Zeitaufwand dem Abwasserwerk zugeordnet. Im betrieblichen Bereich beschäftigt das Abwasserwerk keine eigenen Mitarbeiter. Die Aufgaben zur Unterhaltung der betrieblichen Einrichtungen werden entweder durch Mitarbeiter anderer Betriebszweige der Gemeindewerke oder durch Fremdunternehmen bewerkstelligt.

3.2.9 Entwicklung der Bilanzen und der Gewinn- und Verlustrechnungen

Die wirtschaftliche Situation des Abwasserwerkes ist den Bilanzen sowie den Erfolgsrechnungen der letzten drei Geschäftsjahre zu entnehmen. Diese sind auf den folgenden Seiten abgedruckt.

Gemeindewerke Nottuln

Bilanz des Betriebszweiges Abwasserwerk

Aktiva	31.12.2020 EUR	31.12.2021 EUR	31.12.2022 EUR
A. Anlagevermögen			
I. Immaterielle Vermögensgegenstände	100.208	113.119	117.903
II. Sachanlagen			
1. Grundstücke und Bauten	17.328.913	18.544.037	18.291.630
2. Technische Anlagen und Maschinen	477.615	543.378	491.793
3. Betriebs- und Geschäftsausstattung	41.925	53.506	40.518
4. Geleistete Anzahlungen und Anlagen im Bau	323.365	18.022	95.140.09
	18.272.026	19.272.062	19.036.984
B. Umlaufvermögen			
I. Forderungen und sonstige Vermögensgegenstände			
1. Forderungen aus Lieferungen und Leistungen	103.763	29.617	0
2. Forderungen gegen die Gemeinde und andere Eigenbetriebe	13.294	112.945	40.983
3. Sonstige Vermögensgegenstände	0	0	460
II. Guthaben bei Kreditinstituten	5.899.954	4.817.571	4.923.418
	6.017.011	4.960.133	4.964.861
C. Rechnungsabgrenzungsposten	5.734	3.196	3.196
Bilanzsumme	24.294.770	24.235.391	24.005.041

Gemeindewerke Nottuln

Bilanz des Betriebszweiges Abwasserwerk

Passiva	31.12.2020 EUR	31.12.2021 EUR	31.12.2022 EUR
A. Eigenkapital			
I. Gezeichnetes Kapital	9.000.000	9.000.000	9.000.000
II. Kapitalrücklage	4.249.162	4.637.532	4.965.627
III. Bilanzgewinn	455.462	404.522	328.638
	13.704.624	14.042.053	14.294.265
B. Empfangene Ertragszuschüsse	5.840.514	5.590.616	5.342.673
C. Rückstellungen			
1. Sonstige Rückstellungen	555.745	734.443	778.516
E. Verbindlichkeiten			
1. Verbindlichkeiten gegenüber Kreditinstituten	3.912.828	3.694.450	3.485.666
2. Erhaltene Anzahlungen auf Bestellungen	12.000	0	0
3. Verbindlichkeiten aus Lieferungen und Leistungen	241.422	70.639	5.707
4. Verbindlichkeiten gegenüber der Gemeinde und anderen Eigenbetrieben	27.637	92.293	65621
5. Sonstige Verbindlichkeiten	0	10.897	32.594
	4.193.887	3.868.279	3.589.588
Bilanzsumme	24.294.770	24.235.391	24.005.041

Kennzahlen zur Vermögens- und Kapitalstruktur in %	31.12.2020	31.12.2021	31.12.2022
1. Eigenkapitalquote	80,44	81,00	81,80
2. Fremdkapitalquote	19,55	15,96	14,95
3. Anlagenintensität	75,20	79,52	79,30

Gemeindewerke Nottuln

Ergebnisrechnung des Betriebszweiges Abwasserwerk

Wirtschaftsjahr	2020 EUR	2021 EUR	2022 EUR
1. Umsatzerlöse	3.376.496	3.410.365	3.368.391
2. Andere Aktivierte Eigenleistungen	35.206	37.442	35.223
3. Sonstige betriebliche Erträge	0	183	58.698
4. Materialaufwand			
a) Aufwendungen für Roh-,Hilfs- und Betriebsstoffe und für bezogene Waren	91.798	88.289	95.521
b) Aufwendungen für bezogene Leistungen	1.589.652	1.609.007	1.609.007
	1.681.450	1.697.296	1.725.484
5. Personalaufwand			
a) Löhne und Gehälter	244.907	253.261	286.751
b) Soziale Abgaben	69.411	70.388	74.549
	314.308	323.599	361.300
6. Abschreibungen auf immaterielle Vermögensgegenstände des Anlagevermögens und Sachanlagen	747.207	809.749	821.251
7. Sonstige betriebliche Aufwendungen	161.014	141.322	185.788
8. Betriebliches Ergebnis	507.713	476.002	368.389
9. Sonstige Zinsen und ähnliche Erträge	15.256	22.118	103.707
10. Zinsen und ähnliche Aufwendungen	67.403	93.436	143.296
	-52.147	-71.318	-39.589
11. Ergebnis der gewöhnlichen Geschäftstätigkeit	455.566	404.684	328.800
12. Sonstige Steuern	104	162	162
13. Jahresergebnis	455.462	404.521	328.638

3.3 Baubetriebshof der Gemeinde Nottuln

3.3.1 Sitz der eigenbetriebsähnlichen Einrichtung

Anschrift: Stiftsstraße 10, 48301 Nottuln

Telefon- Nr.: 02502/942 411

Telefax: 02502/942 221

E-Mail: gemeindewerke@nottuln.de

Internet: www.nottuln.de

3.3.2. Ziele der Beteiligung

Der Baubetriebshof der Gemeinde Nottuln ist zum 01.01.1996 gegründet worden. Er wird nach Maßgabe der Vorschriften der GO NRW, der EigVO NRW und seiner Betriebssatzung als organisatorisch und wirtschaftlich eigenständige Einrichtung ohne eigene Rechtspersönlichkeit wie ein Eigenbetrieb geführt.

Grund für die Verselbständigung war seinerzeit die Schaffung eines geschlossenen Wirtschaftskreislaufes und einer vollständigen Verrechnung von Leistungen im Rahmen einer Auftraggeber/Auftragnehmer Beziehung zwischen Gemeindehaushalt und Baubetriebshof sowie die Nutzung von Synergien durch Zusammenführung der kommunalbetrieblichen Bereiche der Gemeinde Nottuln unter einheitlicher Betriebsleitung.

3.3.3 Erfüllung des öffentlichen Zwecks

Zweck der eigenbetriebsähnlichen Einrichtung ist die auftragsbezogene Unterhaltung und Herstellung von öffentlichen Einrichtungen und Anlagen (Grünanlagen/ Sportanlagen/ Spielplätze/Straßen) für die Gemeinde Nottuln. Damit leistet der Baubetriebshof einen wichtigen Beitrag zum Erhalt und zur Attraktivität der kommunalen Einrichtungen.

3.3.4 Beteiligungsverhältnisse

Das Eigenkapital des Baubetriebshofes beträgt zum 31.12.2022 insgesamt 609.826 €. Davon beträgt das Stammkapital satzungsgemäß (§ 11 der Betriebssatzung) 400.000 €. Es handelt

sich dabei im Wesentlichen um die Eigenfinanzierungsmittel des langfristig gebundenen Anlagevermögens.

3.3.5 Leistungen der Beteiligung

Das Leistungsspektrum des Baubetriebshofes umfasst in erster Linie den auftragsbezogenen Bau, den Betrieb und die Unterhaltung von kommunalen Straßen sowie Grünanlagen, Sportanlagen und Spielplätze. Mit dem Baubetriebshof verfügt die Gemeinde Nottuln über eine Einrichtung, in der der technische und kaufmännische Sachverstand gebündelt wird um zu gewährleisten, dass die Aufträge der Gemeinde fachtechnisch einwandfrei und zeitnah ausgeführt werden können.

3.3.6 Wesentliche Finanz- und Leistungsbeziehungen im Konzern

Zwischen dem Baubetriebshof und dem kommunalen Haushalt bestehen verschiedene Leistungsbeziehungen. Im Rahmen einer Auftraggeber/Auftragnehmer Beziehung werden sämtliche Leistungen des Baubetriebshofes (Auftragnehmer) mit der Gemeinde (Auftraggeber) abgerechnet. Weiterhin werden Personal-, Verwaltungs- und Sachdienstleistungen zwischen dem Baubetriebshof und dem Haushalt der Gemeinde Nottuln verrechnet. Sofern aus der Erfolgsrechnung ein Jahresüberschuss resultiert, wird dieser durch Beschluss des Rates der Gemeinde Nottuln im Regelfall an den Gemeindehaushalt abgeführt.

3.3.7 Organe und deren Zusammensetzung (Stand 31.12.2022)

Betriebsleitung:

Die Betriebsleitung besteht aus zwei Mitgliedern, einem kaufmännischen und einem technischen Betriebsleiter. Der kaufmännische Betriebsleiter ist vom Rat der Gemeinde Nottuln zum „Ersten Betriebsleiter“ bestellt worden. Die Betriebsleitung ist für die wirtschaftliche und technische Führung des Baubetriebshofes verantwortlich und hat dabei die Sorgfalt einer ordentlichen und gewissenhaften Geschäftsleitung anzuwenden.

Zusammensetzung der Betriebsleitung:

Betriebsleiter Peter Scheunemann

Betriebsleiter Daniel Krüger

Betriebsausschuss:

Der Betriebsausschuss entscheidet in den Angelegenheiten, die ihm durch die GO NRW und der EigVO NRW übertragen sind. Ferner entscheidet der Betriebsausschuss in den ihm vom Rat der Gemeindeordnung ausdrücklich übertragenen Aufgaben. Er berät die Beschlüsse des Rates der Gemeinde Nottuln vor und entscheidet in den Angelegenheiten, die der Beschlussfassung des Rates der Gemeinde Nottuln unterliegen, falls die Angelegenheit keinen Aufschub duldet. In äußerst dringlichen Fällen kann der Bürgermeister mit dem Vorsitzenden des Betriebsausschusses entscheiden.

Zusammensetzung des Betriebsausschusses zum 31.12.2022:

Ratsmitglieder

- | | |
|---------------------|---|
| • Gerlach, Stephan | Angestellter im Baugewerbe |
| • Bogus, Waldemar | Architekt |
| • Leufke, Paul | Niederlassungsleiter i.R., Vorsitzender |
| • Büßing, Hermann | Landwirt, stellvertr. Vorsitzender |
| • Hülsken, Thomas | Systemprogrammierer |
| • Strätker, Susanne | Hotelfachfrau, Landwirtin |
| • Walter, Helmut | Finanzbeamter |

Sachkundige Bürger

- | | |
|---------------------------|---|
| • Reiß, Lara | Verwaltungsfachangestellte |
| • Berning-Tenberge, Maria | kaufm. Angestellte, bis 31.12.2022
freigest. Betriebsratsvorsitzende |
| • Jendroschka, Jürgen | Zusteller/Unternehmer |

Stellvertretende Sachkundige Bürger

- | | | |
|----------------------------------|--------------------------------|----------------|
| • Müller, Annette | Vorstandsekretärin | |
| • Dr.-Ing. Friedrichsen, Andreas | Dipl.-Ing. | |
| • Kleinschmitt, Brigitte | Hausfrau | |
| • Duesberg, Marcus | Unternehmensberater | |
| • Dr. Allendorf, Julian | Dr. wissenschaftl. Mitarbeiter | |
| • Lunau, Markus | Unternehmensberater, Prokurist | |
| • Laakmann, Lukas | Student | |
| • Königs, Christoph | Justiziar | |
| • Timpert, Friedhelm | Angestellter | |
| • Schiewerling, Matthias | Bauingenieur | bis 31.12.2022 |
| • Bogus, Sabine | Architektin | ab 23.02.2022 |
| • Wendring, Daniel | Service Delivery Manager | |
| • Tiefenbach, Jutta | Logopädin | ab 23.02.2022 |
| • van Stein, Herbert | Angestellter | ab 23.02.2022 |

Mitarbeitervertreter

- Beckersjürgen, Wolfgang Tischlermeister
- Schulte, Carsten Techniker

Stellvertreter

Diekmann, Michael Dipl.-Ing.
Gerding, Harald Techniker

3.3.8 Personalbestand

Der Baubetriebshof beschäftigt insgesamt 10 Teilzeitkräfte in den Bereichen Verwaltung und Technik. Diese Mitarbeiter werden entsprechend ihrem Zeitaufwand dem Baubetriebshof zugeordnet. Im betrieblichen Bereich beschäftigt der Baubetriebshof 16 Mitarbeiter.

3.3.9 Entwicklung der Bilanzen und der Gewinn- und Verlustrechnungen

Die wirtschaftliche Situation des Betriebes ist den Bilanzen sowie den Erfolgsrechnungen der letzten drei Geschäftsjahre zu entnehmen. Diese sind auf den folgenden Seiten abgedruckt.

Gemeindewerke Nottuln

Bilanz des Betriebszweiges Baubetriebshof

Aktiva	31.12.2020 EUR	31.12.2021 EUR	31.12.2022 EUR
A. Anlagevermögen			
I. Immaterielle Vermögensgegenstände	13.414	7.789	3.709
II. Sachanlagen			
1. Grundstücke und Bauten	288.115	270.613	253.164
2. Betriebs- und Geschäftsausstattung	386.343	318.244	416.333
3. Geleistete Anzahl. Und Anlagen im Bau	0	0	0
	687.872	596.646	669.497
B. Umlaufvermögen			
I. Vorräte	42.931	42.026	38.075
II. Forderungen und sonstige Vermögensgegenstände			
1. Forderungen aus Lieferungen und Leistungen	12.311	8.008	2.469
2. Forderungen gegen die Gemeinde und andere Eigenbetriebe	0	23.365	50.096
3. sonstige Vermögensgegenstände	0	7.041	0
III. Guthaben bei Kreditinstituten	336.933	445.929	451.676
	392.174	526.369	542.316
C. Rechnungsabgrenzungsposten	1.689	0	0
Bilanzsumme	1.081.715	1.123.015	1.215.521

Gemeindewerke Nottuln

Bilanz des Betriebszweiges Baubetriebshof

Passiva		31.12.2020	31.12.2021	31.12.2022
		EUR	EUR	EUR
A.	Eigenkapital			
I.	Gezeichnetes Kapital	400.000	400.000	400.000
II.	Kapitalrücklage	121.156	121.156	121.156
III.	Gewinnrücklagen	22.959	22.959	39.370
IV.	Bilanzgewinn	92.677	94.178	49.300
		636.792	638.294	609.826
B.	Sonderposten mit Rücklageanteil	44.433	41.533	38.733
C.	Rückstellungen	343.131	395.954	467.933
	Sonstige Rückstellungen			
D.	Verbindlichkeiten			
1.	Verbindlichkeiten gegenüber Kreditinstituten	40.020	34.563	28.861
2.	Verbindlichkeiten aus Lieferungen und Leistungen	17.439	12.575	29.990
3.	Verbindlichkeiten gegenüber der Gemeinde und anderen Eigenbetrieben	0	0	40.179
4.	Sonstige Verbindlichkeiten	0	96	0
		57.459	47.234	99.029
	Bilanzsumme	1.081.715	1.123.015	1.215.521

Kennzahlen zur Vermögens- und Kapitalstruktur in %		31.12.2020	31.12.2021	31.12.2022
1.	Eigenkapitalquote	62,97	60,53	53,36
2.	Fremdkapitalquote	37,03	39,46	46,64
3.	Anlagenintensität	63,59	53,12	55,08

Gemeindewerke Nottuln

Ergebnisrechnung des Betriebszweiges Baubetriebshof

Wirtschaftsjahr	2020 EUR	2021 EUR	2022 EUR
1. Umsatzerlöse	2.720.191	2.901.211	2.457.516
2. Andere Aktivierte Eigenleistungen	0	0	0
3. Sonstige betriebliche Erträge	71.036	153.211	62.557
4. Materialaufwand			
a) Aufwendungen für Roh-, Hilfs- und Betriebsstoffe und für bezogene Waren	409.966	478.323	407.190
b) Aufwendungen für bezogene Leistungen	939.290	1.026.031	559.200
	1.349.257	1.504.354	966.390
Rohergebnis			
5. Personalaufwand			
a) Löhne und Gehälter	872.463	941.811	986.991
b) Soziale Abgaben	254.007	270.982	285.302
	1.126.470	1.126.470	1.272.293
6. Abschreibungen auf immaterielle Vermögensgegenstände des Anlagevermögens und Sachanlagen	97.725	103.464	97.905
7. Sonstige betriebliche Aufwendungen	122.587	137.318	134.441
8. Betriebliches Ergebnis	95.188	96.504	49.044
9. Sonstige Zinsen und ähnliche Erträge	276	226	3.110
10. Zinsen und ähnliche Aufwendungen	1.932	1.697	1.999
	-1.656	-1.471	1.111
11. Ergebnis der gewöhnlichen Geschäftstätigkeit	93.532	95.033	50.155
12. Sonstige Steuern	855	855	855
13. Jahresergebnis	92.677	94.178	49.300

3.4 Gewerbe- und Industrieförderungsgesellschaft der Gemeinde Nottuln mbH

3.4.1 Sitz der Gesellschaft

Anschrift: Stiftsplatz 7/8, 48301 Nottuln

Telefon- Nr.: 02502/942-0

Telefax: 02502/942-224

E-Mail: gemeinde@nottuln.de

Internet: www.nottuln.de

3.4.2. Ziele der Beteiligung

Die Gewerbe- und Industrieförderungsgesellschaft der Gemeinde Nottuln (GIG) ist am 17.12.1986 gegründet worden. Sie wird nach Maßgabe der Vorschriften der GO NRW, des GmbH Gesetzes und des Gesellschaftervertrages als wirtschaftlich eigenständige GmbH mit eigener Rechtspersönlichkeit geführt.

Grund für die Verselbständigung war seinerzeit die Verbesserung der wirtschaftlichen und der sozialen Struktur der Gemeinde Nottuln und die Förderung des Wirtschaftslebens; insbesondere durch die Ansiedlung von Industrie- und Gewerbebetrieben und der Schaffung familienfreundlichen Wohnraumes durch Vermarktung von Grundstücken und Gebäuden.

3.4.3 Erfüllung des öffentlichen Zwecks

Zweck der Gesellschaft ist es, Grundstücke und Gebäude an ansiedlungswürdige Unternehmen und an förderungsbedürftige Familien zu veräußern, für Gewerbe- und Industriegebiete zu werben, den hiesigen Wirtschaftsraum in förderlicher Weise verbreitet darzustellen und die notwendigen Voraussetzungen zu schaffen, dass Familien in der Gemeinde Nottuln kostengünstig selbst Wohnraum schaffen können. Zur Erfüllung des letzten Punktes hat sich die GIG mit jeweils 49% an der Projektentwicklungsgesellschaft Wohnpark Südlich Lerchenhain Verwaltungs mbH und an der Projektentwicklungsgesellschaft Wohnpark Südlich Lerchenhain mbH & Co. KG beteiligt. Deren Zweck ist der Ankauf, die Erschließung und Vermarktung von Wohnbauflächen.

3.4.4 Beteiligungsverhältnisse

Das Eigenkapital der Gesellschaft beträgt zum 31.12.2022 insgesamt 1.580.474 €. Davon beträgt das Gezeichnete Kapital satzungsgemäß (§ 4 des Gesellschaftervertrages) 25.600 €.

3.4.5 Leistungen der Beteiligung

Das Leistungsspektrum der Gesellschaft beschränkte sich nach der vollständigen Vermarktung der Wohnbaugrundstücke im Siedlungsgebiet Steveraue im Ortsteil Appelhülsen vorübergehend auf die Erzielung von Erbpachterlösen und auf die Tilgung von Kreditverbindlichkeiten. Noch im Jahr 2015 wurden die Beschlüsse in den Gesellschaftsgremien über eine Beteiligung an den Projektentwicklungsgesellschaften „Wohnpark Südlich Lerchenhain“ gefasst. Diese Projektentwicklungsgesellschaften zur Vermarktung von Wohnbaugrundstücken wurden in 2016 gegründet. Die Geschäftsjahre 2017 bis 2020 dienten hier ausschließlich der Planung und Entwicklung des Baugebietes Südlich Lerchenhain. Umsatzerlöse sind lediglich durch die Veräußerung des Grundstücks Lindenstraße erzielt worden.

3.4.6 Wesentliche Finanz- und Leistungsbeziehungen im Konzern

Zwischen der Gesellschaft und der Gemeinde Nottuln bestehen verschiedene Leistungsbeziehungen. Die Personal-, Verwaltungs- und Sachdienstleistungen zwischen der Gesellschaft und dem Haushalt der Gemeinde Nottuln werden verrechnet. Sofern gegenseitig liquide Mittel in Anspruch genommen werden, erfolgt eine Verzinsung. Weiterhin werden durch Beschluss des Rates der Gemeinde Nottuln Kreditverpflichtungen der Gesellschaft aus dem Grundstücksprojekt Steveraue durch jährliche Zins- und Tilgungsleistungen verrechnet.

3.4.7 Organe und deren Zusammensetzung (Stand 31.12.2022)

Geschäftsführung:

Die Gesellschaft wird nach GmbH-Gesetz und nach Maßgabe des Gesellschaftervertrages durch die Geschäftsführung vertreten. Diese besteht aus zwei Mitgliedern. Zum 31.12.2022 waren Geschäftsführer:

Gemeinderechtsrat Stefan Kohaus

Diplom.-Betriebswirt Peter Scheunemann

Aufsichtsrat:

Nach § 11 des Gesellschaftervertrages hat die Gesellschaft einen Aufsichtsrat, bestehend aus 9 Mitgliedern. Der Aufsichtsrat berät und überwacht die Geschäftsführung, ist zu Weisungen berechtigt, nimmt zu dem von der Geschäftsführung aufgestellten Jahresabschluss Stellung, bevor er der Gesellschafterversammlung zur Beschlussfassung vorgelegt wird und trifft die Entscheidungen über die Vergabe von Grundstücken.

Zusammensetzung des Aufsichtsrates zum 31.12.2022:

Mitglieder des Aufsichtsrates

1. Dr. Thönnies, Dietmar	Bürgermeister/Vorsitzender
2. Bergmann, Paul	Bankkaufmann/Betriebswirt
3. Danziger, Wolfgang	Rentner
4. Mannwald, Dirk	Vertriebsleiter
5. Mentrup, Heinz	Hauptbrandmeister/stellvertr. Vorsitzender
6. Rutenbeck, Arnd	Geschäftsführer
7. Teichmann, Klaus	Rentner
8. Upmann, Marco	Garten- u. Landschaftsgärtner
9. Walter, Helmut	Finanzbeamter

Gesellschafterversammlung:

Die Gesellschafterversammlung besteht aus den Mitgliedern des Haupt- und Finanzausschusses der Gemeinde Nottuln. Die Gesellschafterversammlung beschließt über die Gegenstände nach § 8 des Gesellschaftervertrages.

Zusammensetzung der Gesellschafterversammlung zum 31.12.2022:

Mitglieder der Gesellschafterversammlung

1. Dr. Thönnies, Dietmar	Bürgermeister/Vorsitzender
2. Dammann, Richard	Dipl.-Ing. Architekt
3. Danziger, Wolfgang	Rentner
4. Gausebeck, Manfred	Beamter
5. Gerlach, Stephan	Angestellter Baugewerbe
6. Gosekuhl, Norbert	Angest. Projektmanager
7. Hofacker, Stephan	Bauingenieur
8. Mannwald, Dirk	Vertriebsleiter
9. Mentrup, Heinz	Hauptbrandmeister
10. Rulle, Hartmut	Kriminalbeamter/stellv. Vorsitzender
11. Steimann, Morten	Rechtsreferendar
12. Upmann, Marco	Garten- u. Landschaftsgärtner
13. Van der Vyle, Jan	Finanzbeamter
14. Walter, Helmut	Finanzbeamter

3.4.8 Personalbestand

Die Gesellschaft beschäftigt seit 2009 keine eigenen Mitarbeiter. Die Aufgaben werden durch Beschäftigte der Gemeinde Nottuln und der Gemeindewerke Nottuln übernommen. Die Leistungen werden zwischen Gesellschaft und Gesellschafterin verrechnet.

3.4.9 Entwicklung der Bilanzen und der Gewinn- und Verlustrechnungen

Die wirtschaftliche Situation der Gesellschaft ist den Bilanzen sowie den Erfolgsrechnungen der letzten drei Geschäftsjahre zu entnehmen. Diese sind auf den folgenden Seiten abgedruckt.

Gewerbe- und Industrieförderungsgesellschaft mbH

Bilanz

Aktiva	31.12.2020 EUR	31.12.2021 EUR	31.12.2022 EUR
A. Anlagevermögen			
I. Sachanlagen			
1. Grundstücke	295.153	295.153	295.153
2. Betriebs- und Geschäftsausstattung	0	0	0
II. Finanzanlagen			
Beteiligungen	13.475	13.475	13.475
	308.628	308.628	308.628
B. Umlaufvermögen			
I. Vorräte			
Vorratsgrundstücke	839	839	486
II. Forderungen und sonstige Vermögensgegenstände			
1. Forderungen aus Lieferungen und Leistungen	1.185.056	0	541
2. Forderungen gegen Gemeinde und andere Betriebszweige	0	0	0
3. Forderungen gegen Gesellschafter aus Nachschüssen	0	0	0
4. Sonstige Vermögensgegenstände	21	943.260	708.708
III. Guthaben bei Kreditinstituten	1.632.980	1.571.791	1.518.350
	2.818.883	2.515.890	2.227.544
C. Rechnungsabgrenzungsposten	2267	0	0
Bilanzsumme	3.129.777	2.824.518	2.536.172

Gewerbe- und Industrieförderungsgesellschaft mbH

Bilanz

Passiva	31.12.2020 EUR	31.12.2021 EUR	31.12.2022 EUR
A. Eigenkapital			
I. Gezeichnetes Kapital	25.600	25.600	25.600
II. Kapitalrücklage	8.535.956	8.535.956	8.535.956
III. Verlustvortrag	-7.421.764	-6.935.500	-6.966.051
IV. Jahresüberschuss	486.264	-30.551	-15.031
	1.626.056	1.595.505	1.580.474
B. Rückstellungen			
1. Sonstige Rückstellungen	5.979	5.850	6.929
C. Verbindlichkeiten			
1. Verbindlichkeiten gegenüber Kreditinstituten	1.495.011	1.221.171	947.330
2. Erhaltene Anzahlungen	0	0	0
3. Verbindlichkeiten aus Lieferungen und Leistungen	0	0	360
4. Sonstige Verbindlichkeiten	2.731	1.992	1.078
	1.497.742	1.223.162	948.690
D. Rechnungsabgrenzungsposten	0	0	0
Bilanzsumme	3.129.777	2.824.518	2.536.172

Kennzahlen zur Vermögens- und Kapitalstruktur in %	31.12.2020	31.12.2021	31.12.2022
1. Eigenkapitalquote	51,95	56,49	62,32
2. Fremdkapitalquote	47,85	43,31	37,41

Gewerbe- und Industrieförderungsgesellschaft mbH

Ergebnisrechnung

Wirtschaftsjahr	2020 EUR	2021 EUR	2022 EUR
1. Umsatzerlöse	577.639	7628	17.191
2. Bestandsveränderungen Vorratsgrundstücke	-58.774	0	353
3. Sonstige betriebliche Erträge	59	3	0
4. Materialaufwand Aufwendungen für Grundstückskäufe und für bezogene Leistungen	0	0	0
5. Personalaufwand a) Löhne und Gehälter b) Soziale Abgaben	0 0	0 0	0 0
	0	0	0
6. Abschreibungen auf immaterielle Vermögens- gegenstände des Anlagevermögens und Sachanlagen	0	0	0
7. Sonstige betriebliche Aufwendungen	21.704	25.639	28.709
8. Betriebliches Ergebnis	497.220	-18.008	-11.165
9. Sonstige Zinsen und ähnliche Erträge	70.076	57.109	70.151
10. Zinsen und ähnliche Aufwendungen	81.033	69.651	73.311
	-10.957	-12.542	-3.160
11. Ergebnis der gewöhnlichen Geschäftstätigkeit	486.264	-30.551	-15.031
12. Erstattete Steuern vom Einkommen und vom Ertrag	0	0	0
13. Sonstige Steuern	0	0	0
14. Jahresergebnis	486.264	-30.551	-15.031

4. Minderheitsbeteiligungen

An den im Folgenden dargestellten Gesell- und Genossenschaften hält die Gemeinde Nottuln nur geringfügige Anteile. Entsprechend besteht keine nennenswerte Möglichkeit, Einfluss auf die Unternehmen auszuüben oder steuernd einzugreifen. Die finanziellen Auswirkungen der Beteiligungen werden im Fachbereich 1, Interner Service / Finanzen, lediglich verwaltet.

4.1 Wirtschaftsförderung Kreis Coesfeld GmbH

4.1.1 Sitz der Gesellschaft / Anschrift

Anschrift: Fehrbelliner Platz 11
48249 Dülmen

Telefonnr.: 02594 / 78240-0
Fax: 02594 / 78240-29
E-Mail: info@wfc-kreis-coesfeld.de



Homepage: www.wfc-kreis-coesfeld.de

4.1.2 Organe der Gesellschaft

Geschäftsführer: Dr. Jürgen Grüner

Aufsichtsrat: Dr. Christian Schulze Pellengahr, Landrat (Vorsitzender)
Heinrich-Georg Krumme, Vorstandsvorsitzender Sparkasse Westmünsterland (stellv. Vorsitzender)
Matthias Entrup, Vorstandsvorsitzender VR-BankWestmünsterland eG
Dietmar Bergmann, Bürgermeister der Gemeinde Nordkirchen
Dragan Jevric, Sparkasse Westmünsterland
Sebastian Täger, Bürgermeister der Gemeinde Senden
Klaus-Viktor Kleebaum, Kreistagsabgeordneter
Manfred Kunstlewe, Kreistagsabgeordneter (verstorben 25.06.2022)
Margarete Schäpers, Kreistagsabgeordnete (seit 21.09.2022)
Norbert Vogelpohl, Kreistagsabgeordneter

Gesellschafter: Kreis Coesfeld (74,3 %)
Sparkasse Westmünsterland (16,5 %)

Städte und Gemeinden des Kreises Coesfeld (9,2 %)

4.1.3 Rechtliche Verhältnisse

Gesellschaftsform:	Gesellschaft mit beschränkter Haftung (GmbH)
Stammkapital:	104.000,00 €
Anteil der Gemeinde Not- tuln:	650,00 € (0,63 %)

4.1.4 Gegenstand des Unternehmens und Stand der Erfüllung des öffentlichen Zweckes

Bezüglich des Unternehmensgegenstandes und des Standes der Erfüllung des öffentlichen Zweckes wird auf den Geschäftsbericht der Wirtschaftsförderung Kreis Coesfeld GmbH für das Jahr 2020 verwiesen.

[wfc-Geschäftsbericht-2022 \(pageflow.io\)](#)

(Stand: 17.07.2023)

4.2 Wohnungsbau- und Siedlungsgenossenschaft für den Kreis Coesfeld eG

4.2.1 Sitz der Gesellschaft / Anschrift

Anschrift: Zapfenweg 18
48653 Coesfeld

Telefonnr.: 02541 / 966000
Telefax.: 02541 / 7813
E-Mail: info@wsg-kreis-coesfeld.de



Homepage: www.wsg-kreis-coesfeld.de

4.2.2 Organe der Gesellschaft

Geschäftsführung/Vorstand: Oliver van Nerven, Vorstandsvorsitzender (hauptamtl.)
Thomas Backes, Erster Beigeordneter (nebenamtlich)
Markus Mönter (nebenamtlich)

Aufsichtsrat: Die Zusammensetzung des Aufsichtsrates ist dem Geschäftsbericht für das Jahr 2021 zu entnehmen.

Mitgliederversammlung: Die Mitgliederversammlung besteht aus den Vertretern der Anteilseigner. Zum 31.12.2021 hielten 1.303 Mitglieder insgesamt 2.438 Geschäftsanteile.

4.2.3 Rechtliche Verhältnisse

Gesellschaftsform: eingetragene Genossenschaft (eG)

Geschäftsguthaben (der verbleibenden Mitglieder): 488.000 €

Anteil der Gemeinde Not-
tuhn: 400,00 € (0,08 %)

4.3.4. Gegenstand des Unternehmens und Stand der Erfüllung des öffentlichen Zweckes

Vornehmlicher Zweck der Wohnungsbaugenossenschaft für den Kreis Coesfeld eG ist die Versorgung der Bevölkerung mit preisgünstigem Wohnraum. Die Einzelheiten der Tätigkeiten im Jahr 2021 können aus dem beigefügten Geschäftsbericht für das Geschäftsjahr 2021 entnommen werden.

[WSG COE Gbericht 2021-06.pdf \(wsg-kreis-coesfeld.de\)](#)

Der Geschäftsbericht 2022 liegt noch nicht vor. (Stand: 17.07.2023)

4.3 Volksbank Nottuln eG

4.3.1 Sitz der Gesellschaft / Anschrift

Anschrift: Hanhoff 1
48301 Nottuln

Telefonnr.: 02502 / 9400-0
Fax: 02502 / 9400-190
E-Mail: info@volksbank-nottuln.de



Homepage: www.volksbank-nottuln.de

4.3.2 Organe der Gesellschaft

Vorstand: Martin Aldenhoff
Martin Herding (Sprecher)
Egbert Messing

Aufsichtsrat: Michael Pöppelmann (Vorsitzender)
Hubertus Reuver (stellv. Vorsitzender)
Christian Streyll (stellv. Vorsitzender)
Dieter Geßmann
Bernd Hegemann
Berthold Klüsener
Josef Raestrup
Linda Witten

Mitglieder: Die Genossenschaft besteht zum 31.12.2022 aus 10.920 Mitgliedern.

4.3.3 Rechtliche Verhältnisse

Gesellschaftsform: eingetragene Genossenschaft (eG)

Gezeichnetes Kapital: 4.674.076,55 €

Anteil der Gemeinde Nottuln:

250,00 € (0,006 %)

4.3.4 Gegenstand des Unternehmens und Stand der Erfüllung des öffentlichen Zweckes

Bezüglich des Unternehmensgegenstandes und des Standes der Erfüllung des öffentlichen Zweckes wird auf den Jahresbericht der Volksbank Nottuln eG für das Jahr 2022 verwiesen.

4.4 Zweckverband EUREGIO

4.4.1 Sitz der Gesellschaft / Anschrift

Anschrift: Enscheder Straße 362
48599 Gronau

Telefonnr.: 02562 / 702-0
Fax: 02562 / 702-59
E-Mail: info@euregio.eu

Homepage: www.euregio.eu



4.4.2 Organe der Gesellschaft

Geschäftsführer:	Christoph Almering
Vorstand:	Mr Drs. R. G. Welten / Burgemeester Gemeente Haaksbergen (Vorstandsvorsitzender) Dr. Kai Zwicker / Landrat Kreis Borken (stellvertretender Vorsitzender) Uwe Fietzek / Landrat Grafschaft Bentheim B.J.J. Bengevoord /Burgemeester Gemeente Winterswijk Anna Kebschull / Landrätin Landkreis Osnabrück Dr. Christian Schulze-Pellengahr, Landrat Kreis Coesfeld Patrick Welman / Burgemeester Gemeente Oldenzaal S.J.W.G. Schelberg / Burgemeester Gemeente Hengelo Maarten Offinga, Burgemeester Gemeente Hardenberg Dr. Martin Sommer / Landrat Kreis Steinfurt Roelof Bleker, Burgemeester Gemeente Enschede
EUREGIO-Rat:	Der EUREGIO-Rat besteht aus 84 Mitgliedern, die als Mandatsträger/innen nach einem politischen und regionalen Schlüssel von den Mitgliedern gewählt werden. Es sind je 42 Mitglieder von deutscher bzw. niederländischer Seite.
Verbandsversammlung:	Die Verbandsversammlung besteht aus Vertretern der Mitglieder

4.4.3 Rechtliche Verhältnisse

Gesellschaftsform: Die EUREGIO ist ein öffentlich-rechtlicher Zweckverband im Sinne Art. 3 des Anholter Abkommens.

4.4.4 Gegenstand des Unternehmens und Stand der Erfüllung des öffentlichen Zweckes

Die EUREGIO hat die Aufgabe, die regionale grenzüberschreitende Zusammenarbeit ihrer Mitglieder zu fördern, zu unterstützen und zu koordinieren. Bezüglich des Weiteren Unternehmensgegenstandes und des Standes der Erfüllung des öffentlichen Zweckes wird auf den Geschäftsbericht der EUREGIO für das Jahr 2021 verwiesen.

(Stand 25.07.2023)

4.5 d-NRW AöR Dortmund

4.5.1 Sitz der Gesellschaft / Anschrift

Anschrift: Rheinische Straße 1
44137 Dortmund

Telefonnr.: 0231/222438-100

Fax: 0231/222438-111

E-Mail: info@digitales.nrw.de

Homepage: www.d-nrw.de



4.5.2 Organe der Gesellschaft

Geschäftsführung:	Dr. Roger Lienenkamp (Geschäftsführer) Markus Both (stellvertr. Geschäftsführer)
Verwaltungsrat:	Sebastian Kopietz (Stadtdirektor Stadt Bochum) Harald Zillikens (Bürgermeister Stadt Jüchen) Andreas Wohland (Städte & Gemeindebund) Dirk Brügge (Kreisdirektor Rhein-Kreis Neuss) Dr. Marco Kuhn (Erster Beigeordneter Landkreistag NRW) Prof. Dr. Andreas Meyer-Falcke (Beauftragter der Landesregierung für IT MHKBD NRW (CIO)) Simone Dreyer (Regierungsbeschäftigte MAGS NRW) Lee Hamacher (Ministerialdirigentin MKJFGFI NRW) Dr. Heinz Oberheim (Ministerialrat FM NRW) Katharina Jestaedt (Ministerialdirigentin IM NRW) Diane Jägers (Ministerialdirigentin MHKBD NRW)
Mitglieder:	Träger sind zum 31.12.2022 das Land NRW sowie 368 nordrhein-westfälische Kommunen

4.5.3 Rechtliche Verhältnisse

Gesellschaftsform:	Anstalt öffentlichen Rechts
Gezeichnetes Kapital:	1.368.000,00 €
Anteil der Gemeinde Nottuln:	1.000,00 € (0,073 %)

4.5.4 Gegenstand des Unternehmens und Stand der Erfüllung des öffentlichen Zwecks

Bezüglich des Unternehmensgegenstandes und des Standes der Erfüllung des öffentlichen Zweckes wird auf den Jahresbericht der Volksbank Nottuln eG für das Jahr 2022 verwiesen.

4.6 KoPart eG

4.6.1 Sitz der Gesellschaft / Anschrift

Anschrift: Kaiserswerther Str. 199-
201
40474 Düsseldorf

Telefonnr.: 0211/59895755
Fax: 0211/4307722
E-Mail: info@kopart.de

Homepage: www.kopart.de



4.6.2 Organe der Gesellschaft

Vorstand: der)	Dr. Ralf Togler (Vorstandsvorsitzender)	
	Dr. Peter Queitsch (stellv. Vorstandsvorsitzen-)	
	Philipp Gilbert	bis 28.03.2022
	Dr. Jan Fallack	ab 28.03.2022
	Claudia Koll-Sarfeld	bis 23.11.2022
	Viola wallbaum	ab 23.11.2022
	Andre Siedenberg	
Aufsichtsrat:	Christof Sommer (Vorsitzender)	
	Sabine Noll (stellv. Vorsitzende)	
	Claus Jacobi	
	Thomas Görtz	
	Christoph Schultz	
	Martin Frömmer	
Mitglieder:	150 nordrhein-westfälische Kommunen	

4.6.3 Rechtliche Verhältnisse

Gesellschaftsform:	eingetragene Genossenschaft
Gezeichnetes Kapital:	189.750 €
Anteil der Gemeinde Nottuln:	750,00 € (0,4 %)

4.6.4 Gegenstand des Unternehmens und Stand der Erfüllung des öffentlichen Zwecks

Dienstleistungen zur Beschaffung jeglicher Art, insbesondere die Durchführung rechtskonformer Ausschreibungen sowie die Vermittlung des Wareneinkaufs für Mitglieder.

4.7 NRW.Urban GmbH

4.7.1 Sitz der Gesellschaft / Anschrift

Anschrift: Revierstraße 3
44379 Dortmund

Telefonnr.: 0231/4341.0
Fax: 0231/4341-325
E-Mail: info@nrw-urban.de

Homepage: www.nrw-urban.de



4.7.2 Organe der Gesellschaft

Geschäftsführung: Henk Brockmeyer
Ludger Kloidt

Mitglieder: 150 nordrhein-westfälische Kommunen

4.7.3 Rechtliche Verhältnisse

Gesellschaftsform: Gesellschaft mit beschränkter Haftung

Gezeichnetes Kapital: 100.000 €

Anteil der Gemeinde Nottuln: 1000,00 € (1%)

4.7.4 Gegenstand des Unternehmens und Stand der Erfüllung des öffentlichen Zwecks

Dienstleistungen zur Kommunalen Entwicklung